寄贈 8.6.28 圖書館

京城日報
六月二十四日（土）
夕刊
編輯兼發行人 兒島吉造　印刷人 小川三之介
發行所 京城府太平通一丁目 合資會社京城日報社

すき燒 鳥料理 水炊 喜久家 本町二 喜樂館横 電本 三八二番

政府の方針に信頼 原案承認に決定
關稅休日案を審査の 樞府第一回委員會で

【東京電報】關稅休日案の樞府第一回審査委員會は二十四日午前九時三十分より樞府事務所に於て開會、倉富、平沼正副議長、富井委員長外各委員、二上書記官長及政府側より内田外相、高橋藏相、中島商相、黑田大藏次官、重光外務次官、黑崎法制局長官その他關係官出席、先づ内田外相より提案理由並に提案の内容について詳細說明あり、次いで各委員の質問にはいつた、かくて午前十一時卅五分質問を打切り、政府側の退席を求め樞府委員のみで協議の結果、政府の方針に信頼し原案承認に決定、正午散會した

國際爲替戰展開の 懸念は先づ御無用
米の聲明書發表に付 マック議長意氣込みを語る

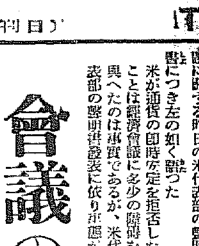

【ロンドン廿三日發電】世界經濟會議々長マクドナルド氏は、二十三日國際記者倶樂部に於て通貨問題に關する昨日の米代表部の聲明書につき左の如く語つた

米が通貨の即時安定を拒否したことは經濟會議に多少の障碍を與へたのは事實であるが、米代表部の聲明書發表に依り事態が暗礁となつたとか、不安定になつたとかいふことは全然ない、我々はその仕事に向つて邁進することが出來る、經濟會議の最終的成功は通貨の安定にかゝつてゐることは否定出來ぬ、會議も愈よ第三週目に入るが予は前途に對する希望で胸の躍る思ひである、尚米が通貨安定を拒否したから會議を暫く休會せよといふやうなことを提議する者もあるが、實に滑稽千萬で我々のなすべきことは前途に澤山横はつてゐる、大國は一時に暫定的通貨安定の努力が頓挫した爲め、國際爲替戰が展開しやしないかとの世界全般の懸念を緩和する目的で、少くとも現在明確な比率などは決めないでも爲替休戰に等しい非公式了解を確立したから通貨の即時安定が成立しないからと言つて、直ちに國際爲替戰が行はれる心配は先づない譯である（以上マクドナルド議長）

會議の前途に 悲觀說も濃厚
休會說すら唱導さる

【ロンドン二十三日發電】二十二日米代表部がいまだ爲替安定の時期に非ずとなし、物價吊上げの必要のみを強調した聲明を發表した結果、俄然經濟會議は非常な衝動を受け悲觀狀態を呈したが、この不安は二十三日に至るも依然去らず、會議關係方面ではアメリカとの間に爲替安定の協定に達することが出來なかつたのは極めて重大視すべきであるといふに意見一致し、會議休會說をすらまじめに口にする者が多くなつて來た、尤も休會說は公式には左樣なことは絶對ないと極力否定されてゐるあつた、他方幾分樂觀的な方面では通貨および經濟兩委員會の各分科委員會が、着々具體的討議を進めてゐる事實を指摘し、これは會議が活力を有してゐる證據であるとてこれに期待をつないでゐる

會議への弔鐘
米代表部の聲明に 佛紙が一齊に報道
マック議長聲明の理由

【ロンドン廿三日發電】別項の如くマクドナルド議長が記者團に突然の聲明をなすに至つたのは、極度に悲觀的な新聞報道、殊にフランス新聞の態度に驚きその一般に及ぼす心理的影響をおそれたからで、二十三日のパリ各紙の如き異口同音に二十二日の米代表部の聲明に關して、ルーズヴエルト大統領は經濟會議の死の弔鐘を撞き鳴らしたものであるとて、會議に對する希望を全然抛棄したかの觀がした

ル大統領の 乘用艦準備
既に成るか

【ワシントン廿三日發電】ルーズヴエルト大統領が經濟會議に急行すべく、巡洋艦インデイアナポリス號で渡英すべしとの風評盛んなるため同艦の行動は注目されて居るが、同艦士官連は試驗航海なりと稱し言及を避けて居るも、若しル大統領の特使たるモーレー國務次官補より大統領の出馬を必要とする報告あれば、同艦は大統領の乘用に充てる用意は出來て居るらしくル大統領が渡英を決意すれば同號により出發し四日目に經濟會議に姿を現すことが出來る譯である

英蘇復交への 出發點となるか
兩國代表の廿六日會見につき ―各方面から注目

【ロンドン廿三日發電】來る二十六日に行はれるサイモン英外相とソヴエート聯邦外務人民委員長リトヴイノフ氏の會見は英國の對ソ經濟復交問題に關する重大な出發點として各方面の注目をひいてゐるが、この問題に對する英國側の一般的態度は、英ソ經濟斷交をもつて純然たる政治問題であつて、經濟問題でないから國際經濟會議の範圍外に屬するものであるとしてゐる、他方ソヴエート側では英國の禁止をあくまで貿易障害の一種であるとし米國首席代表ハル國務長官が會議に提出した貿易障害除去に關する決議案を極力支持する態度をとつてゐる、從つて一般に今日までの會議の進展は米ソ復交への極めて明確な下準備をしたものであるとせられてゐる

外交文書作成交涉は 倫敦で行ふ

【東京電報】シムラに於て行ふべき日印通商交涉に於ける印度側代表に、英政府は外交々涉權を附與するや否やに關し二十二日在シムラ三宅總領事より外務省へ印度側では日印兩國間に實質的取決めをなし、ロンドンで右を正式外交文書となしたいと申出でた旨公電到着したので、外務省は我が政府代表にも外交々涉權附與の要なしと見て居る、從つてシムラ會議終了後ロンドンで松平大使と英政府當局とが外交文書作成交涉を行ふこととなつた

流通市場より 金貨引揚げ
二十三日の技術小委員會で 大體各國の意見一致

【ロンドン二十三日發電】本日午前十一時より開會された通貨金融第二分科委員會技術小委員會は、米代表ピツトマン氏提出決議案中の金準備に關する部分を議題として一般討議を行ひ、證券に關する金準備を一割五分に引下ぐる案その他が審議されたが、取あへず金貨を流通市場より引揚ぐべしとの米國提案には大體各國の意見一致した

支那代表に 顧維鈞を任命

【南京廿三日發電】二十三日午後の行政院會議に於て、顧維鈞をロンドン會議支那代表に任命の件を可決した

軍縮本會議 十月迄延期

【ロンドン二十三日發電】七月再開の豫定であつた軍縮本會議は、經濟會議の關係上十月まで延期する旨聯盟事務局ロンドン出張所より二十三日發表された

補助金制度の 撤廢難力說
經濟通商小委員會に於ける 我代表の含蓄ある言葉

【ロンドン廿四日發電】經濟會議經濟通商委員會の政府補助金小委員會は二十三日午後三時半非公開會議を開いたが、日本代表部會は左の如き含蓄ある言葉で

現在世界には政府の專賣制はじ補助萬金能主義をとる國の存在することを指摘し輕々に政府補助金制度の撤廢はなし難き事を力說した

日本は經濟通路上の後進國で、先進國と並んで行くには種々補正的制度を必要とするから、補助獎勵金の余地にはまだ無限である、況して貿易國營ともいふべき統制をなして居る國があるに於てをやである、補助金撤廢には右より研究してかゝる必要がある

斯くてドイツ代表ボッセ氏は右意見に完全な支持を與へ午後五時散會した

分科會殆ど 討議を終了

【ロンドン廿三日發電】通貨金融委員會暫定對策分科委員會は一般討議を殆ど終了し、愈よ二十六日から決定の基礎たる成文起草を開始する筈で、その他の分科委員會も既に手續き問題に入り二十六日から再開の豫定である

會議の成否を決する 小麥價格安定問題
漸く議場に重要化す

【ロンドン二十三日發電】小麥價格を收益的水準に安定の一策として世界の景氣回復に貢獻するところあるべしと一般に考へられたが今やこれは國際經濟會議の具體的成功を期す上に頗る重大な因子をなすに至つた、會議も劈頭マック英首相により戰債問題の口火を切つてより漸く二週間に垂んとし、戰債問題協議は流産に終つたが、通貨問題に關し再び停頓狀態に陷り各委員はアメリカ、カナダ、アルゼンチン、オーストラリア等が二十四日迄には何とか金準備引下げ協定を成立させて、一時的にもこの難局を切り拓かんと極力努力してゐる、而して諸物價騰動の鍵ともいふべき小麥の價格は、株式市場の動きと併行し再び世界物價水準上昇の先驅をなすものと見られてゐる、物價引上げ政策は通貨安定に先行すべしとのアメリカの主張は、首尾よく各國の支持を得たがこれが公表は一時延期された

上仁川龍山間 貨物運賃割引

朝鮮總督府告示第二百八十二號により、鐵道貨物運賃割引が實施せらるゝこととなつたが、右は上仁川驛、龍山驛着に限り、取扱貨品に對して一噸に付一圓八十五錢の割引をなすもので、實施期間は昭和八年六月二十三日から同年十二月二十二日までである、その要綱は

一、本貨物は一噸に付一圓十四錢にて取扱ひ、二千五百瓩以上を託送したる者に對し當收運賃と本賃率に依る運賃との差額を割戻す

一、本貨物は一箇の長さ十米、重量三瓩又は容積十五立方米を超えざるものに限る

一、本貨物は一口中に十品目以上を混載し、且各品目の重量四瓩を超えざることを要す、但し一品目に限り八瓩まで混載することを得（以上略）

宇垣總督 廿五日朝下關發

【門司電報】宇垣總督は二十四日朝湯田溫泉から門司着、直ちに下關市外川棚溫泉に向つた、同地に一泊の上二十五日朝出帆の關釜連絡船で歸任の筈

今井田總監 廿四日夜歸任

西鮮方面視察中であつた今井田政務總監は、牛島内務局長、矢野秘書官を帶同廿四日午後十一時半京城着『ひかり』で歸任する

林學務局長 農村の視察に
二十九日出發

各局長の第二次農村振興狀況視察のトップを切つて林學務局長は二十九日出發、三十日大邱における慶北初等學校長會議に臨んだ後、約十日間の豫定で慶南北兩道農村を一巡の豫定である

新渡戸博士講演

新渡戸稻造氏の入城を機とし京城帝大に於ては來る六月二十七日午後四時半より同學大講堂に於て講演會を催す由、演題は『世界に於ける日本の地位』で聽く一般の來聽を歡迎して居る

遞信辭令
廿四日附發令

遞信局保險監理課長 遞信事務官 森 整信
遞信局保險運用課長事務を命ず
城津郵便局長 遞信書記 鈴木已之藏
鎭南浦郵便局長を命ず
水原郵便局長 遞信書記 高田 利橋
城津郵便局長を命ず
經理課勤務 遞信書記 佐々木繁雄
水原郵便局長を命ず
鎭南浦郵便局長 遞信書記 小南源太郎
馬山郵便局長を命ず
定州郵便局長 遞信書記 太田萬三郎
鎭南浦郵便局長を命ず
光化門郵便局在勤 遞信書記 長所龜之助
定州郵便局長を命ず
監理課勤務 遞信書記 大林 岩雄
開城郵便局長を命ず
木浦郵便局在勤 遞信書記 小林 重延
雄基郵便局長を命ず
鎭南郵便局長 遞信書記 池田 德司
京城郵便局臨時在勤を命ず
開城郵便局長 遞信書記 羽武 正夫
平壤郵便局臨時在勤を命ず
雄基郵便局長 遞信書記 久米 保
釜山郵便局臨時在勤を命ず
遞信書記 中村彦太郎

光興金山賣却

咸南定平郡府内面光興金山は今回六十萬圓で鑛業權者たりし後宮氏へ讓渡するに決し、契約成立せる模樣、買主は李命龍氏外數名である

各種の協定も 來週は決定
北鮮鐵道移管問題につき 吉田鐵道局長語る

北鮮鐵道の滿鐵移管問題は大體方針の決定を見、目下各項目に亘る協定につき數字的の算定を急ぎつつあり、大綱決定後の數字的算定であるから左したる困難も認められず、遲くも來週中には全般に亘る決定が行はれる筈である、二十四日吉田鐵道局長はその經過並に内容の概要について左の如く語る

大綱が既に決定してゐるのであるから數字の算定の如きは格別問題とする程のものではない、ただ今日までの經過に於て問題であつたのは、鐵道建設の移管とは言ふが現實には何物もない、そこで一つの想定の下に話を進めねばならなかつたことで、その如何なる想定を基礎となすかに就て前後多少兩者間に意見の相違があつたのは已むを得ぬことであつた、然し今日は完全に兩者の見解が一致したのである、なにしろ想定を基礎となすのであるから難しくなるし又何處迄も行くのである、滿鐵側が終始誠意ある態度で臨まれたのが問題を急速に決定する事となつたと言つてよい、滿鐵側は決して自己本位には出なかつた、上納金に關しては大體昭和八、九、十の三ヶ年間を一區切りとして算定される三ヶ年位の成績を見れば補正金も出來るし滿鐵も出來ようから其後の事に於て正確な數字が算出出來るからである、港灣の施設、補給とか改良とかは總督府に於て行ふ筈である、それから各項目に就ての協定をなさねばならず、協定するとなると立派に明文化するのであるから細部に就ては未だ研究する餘地もあるやうだ、鐵道從事員多數を滿鐵へ引繼ぐことになるか、當方からは滿鐵へ引繼がれたために損失を蒙らしむることがないやうに希望し、滿鐵でもそれを承認してゐるが、然らば給料や手當をどうするか等細部にいる取極めもせねばならぬのである、移管後清津の鐵道事務所は從來清津より雄基迄が管內であつたものが、今度は北靑まで引のばされることになる、滿鐵の事務所を清津の鐵道事務所に設置されることになるかは未だ決定してゐない、問題は政府側解決など云ふ程のものではない、各種の協定も來週中には出來上るだらう

保險運用課 遞信局に新設
廿四日官報で發布

朝鮮に於ける簡易生命保險の業務は昭和四年十月朝鮮に本制度實施以來極めて順調なる發達を遂げ、最近の現在で加入者四十三萬九千人、保險金額八千百四十萬圓、其の積立金七百三十餘萬圓に達し其の運用に付ては保險監理課の一部として處理せしむることは不便が少くないので、新に積立金運用課を新設するに決し、六月廿四日の朝鮮官報で遞信局事務分掌規程中改正の訓令が發布せられ、差向き課長は保險監理課長森整信氏が之を兼務することとなつた

京城府 兩教育部會
廿六日午後開會

京城府教育部會は二十六日午後二時第一部會を、同三時半第二部會を

東西南北

一兵士と一將官との抗爭が第四師團と大阪府警察部との抗爭となり▲一方は陸軍省へ、一方は內務省への上申となる▲明治の中葉頃によくあつた珍喜の抗爭だ▲子供の喧嘩に親父が仲間入りをした恰好で外部からみると頗る見ッともよいものではない▲もとく『軍の威信』を掲げやうとの腹でもなく『警官を侮辱』しやうとの下心があつての所爲でもなく、血の氣の多い若者の興奮がせしめた業だ▲兩方とも餘りシヤチコバルまいぞ▲ブラジルとウルグワイの兩業使節が見本市を持參して渡來▲移民以外に餘り多くの交涉のなかつた國との通商促進は望ましいとだ▲わが輸出入品の分野の更改期が來て居る昨今だ▲大に買ふべし、そして賣るべしである、世界はまだ廣い

あすの天氣（25）

高氣壓は小笠原島附近の海上から本邦西部に擴がりその尖端は半島の西部に突出し滿洲方面は氣壓が低い、西岸は晴れ其他は曇り昨日南部を除き小雨があつた、明日は晴曇不定で夕立模樣がある

務報 曇驟雨

仁川の潮時（廿五日）
滿潮 午前 午後
干潮 午前 午後

春の太陽（73）
久野豊彦作 田中比左良繪

誠らしき嘘（四）

馬龍は、たうとう、眼をつぶりながら親父を殺して、御香料を、ふところの中へ、ねぢ込んでしまつた。

あれほど親父の幻に惱まされてた馬龍も、さて、懷中のなかへいれてみると、思ひの外、ふところが暖かくなつてきたので、これア、惡くはないぞと思つた。

と、そのとき、ミス・アメリカも、父の代理としてこの役目を果したので、腕時計を見ると氣ぜわしげに立ちあがつて、

『ねえ！ 馬龍さん！ あなたも御一緒に、これから芝浦へハアゲン・ベックのサアカスを觀にゐらつしやらない？』

と、美しい、つぶらな眼で、谷と馬龍を等分に眺めて云つた。

すると、こんどは、谷と馬龍が申し合せたやうに、お互に顏を見合せた。

その實、二人ともミス・アメリカについ、觀にゆきたかつたのだが、どうしたことか、――君が行かなきア、勿論僕も……。

と云つたやうな心にもなく遠慮した顏と、――君が行くんなら、僕も仕方ないから行つてもいゝ…。

と云つたやうな思はせぶりな顏とが、眼と鼻のところで、追ひつ追はれつしてゐた。

――君は、どうする？

――どうする？君は！

と、いまだに、二人が顏見合せてゐるので、たうとう、しびれを切らしたミス・アメリカが、

『隨分お二方とも、しよッてるのね、ぢやア、妾、獨りでゆくわよ』

と、ぷッきら棒に云つて、さッさと歩きだしてしまつた。

おいてきぼりを喰らつた二人は初めて我に返ると、何んとも云へないやうな沈痛な表情をした。お互に口には出さなかつたが、

――君が、あんまり、ぐずぐずしてゐるからだ。

――いや！君のために、こんなことになつたんだ。

と、恨めしげに、互の顏を見てゐたが、たうとう、堪まりかねたとみえて、どちらが先ともなく、立ちあがると、

――わあッ！

と聲をあげ、われ先に、ミス・アメリカを追つかけながら、馬龍と谷は、追ひつ追はれつしてゐた。今は男の顏の立つも立たぬもなかつた。二人とも息せき切つてゐた。

『僕、おともします』

『僕、ゆかせて下さい』

と、ミス・アメリカは、くるッと踵をかへして、

『まア！我儘な大きなお坊ちゃんたち！』

と、紅い帽子の下で笑つた。

やがて、艶好みなミス・アメリカの新型の自動車は三人を乘せて京濱國道を猛烈な速力で走りだした。

中途で降りだした晩春の驟雨にハアゲン・ベックの大天幕が煙むつてゐた。

場內では、今しも、ドイツ製のチヤップリン氏が裸馬の上に突立つて、とてつもない大きなヨーヨーを巧にあやつりながら、觀衆を、どッと笑はせてゐたが、それが終ると、今度は、二人の金髮娘と一緒に、三人がそろつて、一疋の裸馬の背中へ飛びのつた。

谷は、なんだか、あの大きなヨーヨーは何處かで見覺えのあるやうな氣がしたが、やがて等身大のお人形の踊り子が美しい娘のやうに見せびらかして道化役者が踊り狂つてるのを見て、初めて谷は、あのマカルピン眼の月光の曉を想ひだした。

――マカルピン氏はこれを眞似してたんだな。

谷は、呆氣にとられてゐるところへ、猛獸使ひ君が現れて、鞭を鳴らしては、虎や獅子を顎で使ひだした。鞭の鳴るたびに、猛獸は猫のやうに、ぐにやぐにやになつてゐた。

すると、ミス・アメリカが小聲で谷に云つた。

『あなたとは、あべこべに、あの猛獸使ひは猛獸よりも、路上の犬ころの方が、よつぽど、怖いんですつて……』

夏向の手輕な 西洋料理の作方號
主婦之友（七月號）大賣行
▲どこの御家庭でもこれから先きの暑さ時には西洋料理が一番に歡迎されます。經濟で手輕で美味しい洋食の作方は家庭で一番喜ばれます。
▲主婦之友の七月號は一流の先生方十八名が苦心發表された夏向きの西洋料理の作方ばかりが二百餘種もあるので大評判です。
▲極彩色の實物料理寫眞まで一々發表しての作方の說明ですから誰方でも雜誌を見たゞけで作ることができるので大評判です。
▲非常な大賣行きですから賣切れぬうちどうぞ至急にお求めください。
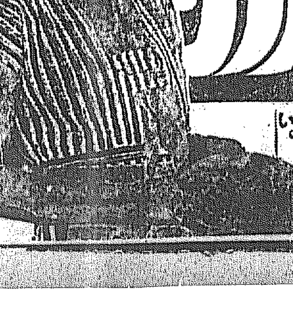
五十錢（送料七錢）
東京神田 主婦之友社

ベルリンの上空に 怪飛行機隊現はる
政府攻撃のビラを撒布す
次は毒ガスか爆彈か

【ベルリン廿四日發電】廿三日夜ベルリン上空に突如一群の外國製怪飛行機の一隊襲來し、政府攻撃のビラを撒布したのでテンペルホフ飛行場より直ちに數機の快速スポーツ機が離陸、これを追撃したが及ばず、該飛行機は闇夜にまぎれ行方を晦ましたが、ドイツ某高官は語る

今回の外國航空隊のドイツ侵入はビラの投下であつたが、次回は毒ガス又は爆彈の投下であらう

全北道廳の職員 無能を歎いて自殺
辭職願ひと遺書を 揃へて鐵路の錆に

【大田電話】辭職願ひと遺書とを揃へて覺悟の自殺を遂げた青年がある……廿七日夜十一時卅分大田驛列車が群山線鐵道地城間を進行中、洋服を着た卅歳前後の紳士風の男が飛込み自殺を遂げた、線路の傍には白靴、一文字麥藁帽子、眼鏡を揃へ、更に全北道內務部長宛辭職願と左記の遺書があり、覺悟の自殺で辭職願ひに記した身元は全北道廳の職員松下邦人(三〇)との事が判つたがその他は不明、死體は一應道廳に引渡した、遺書(原文)は

父母のやうな一生でした、併し父母に對して恩返しの出來なかつたことを許して下さい、何故死ぬか?とお思ひになるでせう、今後私の頭では到底社會の事業に人並に働き得ない無能でしたから……私は鐵道に迷惑をかけますが何卒お許し下さい、伯父さんに對しては何とも申譯ありません、時枝姉さんにもお世話になりました、弟によく聞かせて下さい、悲しく死ぬものより

全獨逸青年 運動統一
少年團をも 併合統一

【ベルリン廿三日發電】ドイツ國家社會青年團指導者バルドール・フオンシラツハ氏はヒトラー首相の意を承けて、全ドイツ青年運動統一の命令を發した、この結果今日まで他の青年諸團體とは別個の獨立的行動にあつたドイツに於ける少年團も、今後右青年運動に併合統一される筈である

脱營、自殺か
咸興の現役志願兵

【咸興特電】去る十日咸興步兵第七十四聯隊に入營した現役志願兵新潟縣中蒲原郡出身江藤榮次郎(二〇)は二十三日午後六時半から七時半までの間に作業衣のまゝ脱營行方不明となつた、原因不明であるが多分自殺し居るものと認められ、所屬中隊全員をもつて所在搜索中である

奉天の上空に 敵機襲來!
けふの大防空演習

【奉天二十四日發電】奉天最初の防空演習は愈よ廿四日午後から夜半にかけ奉天市一圓に亘つて擧行されることゝなつた、獨立守備隊以下軍部各機關、在滿軍人分會から成る奉天防衛司令部の手で高射砲四門、高射機關銃三門、照空燈三臺及び各陣地の聽音機は既に前日までに奉天城內商埠地附屬地の各要所に配置されて假想敵機の來襲に備へられ、新式兵器の粹を集めて日滿奉天市民の眼を惹いてゐるが、敵機は午後八時四十分から十五分、午後十時から二十分の二回空を連れて市上空に飛來して模擬爆彈を投下、この間市民はサイレン及び警鐘の非常警報により一齊に燈火管制を行ひ、各所の防空陣地はこれに應じて盛んな攻撃に移ることゝなつてゐるが、この夜奉天停車場、警察署その他は全市に亘つて嚴重警戒を行ひ、前後二回卅五分に亘る眞の暗夜に萬一の不祥事故等なきを期する筈である

五・一五事件
常人被告準備公判
犯罪事實をすなほに認めて 陪審を辭退した模樣

【東京電報】五・一五事件の常人被告大川周明博士、橘孝三郎等二十名にかゝる爆發物取締違反、殺人及び殺人未遂の第一回公判は九月二十六日開かれることゝなつたが、その準備公判は二十四日午前十時より東京地方裁判所陪審大法廷に於て神垣裁判長、木內檢事係り、辯護人立會の下に開廷した、橘孝三郎、大川周明、頭山秀三、本間憲一郎等二十名出廷し、裁判長、檢事、辯護人、被告の間に公判につき打合せをなした、非公開のため內容は明らかにし得ぬが被告は何れも豫審の犯罪事實を素直に認め陪審は辭退したらしく、九月廿六日第一回公判開廷後は火、木、土と隔日に公判續行さるゝ筈

海軍側の公判

【東京電報】五・一五事件海軍側軍法會議につき廿三日午後一時より海軍省に於て法務局側と辯護人側と協議した結果

一、第一回公判期日を七月二十四日とす

一、軍法會議は勿論東京海軍々法會議が主管するが法廷は便宜上橫須賀鎭守府軍法會議法廷とす

一、高等判士長以外の軍法會議構成左の如し

判士 海軍少佐 大角田 昇
海軍大尉 藤尾 勝夫
同 木阪 義胤
主理法務官 高 頼治
檢察官 法務官 山本 孝治

等を決定、午後四時散會した、右協議の結果現役海軍士官二名を限り特別辯護人たることを許可することを內定した模樣である

富美丸事件 現地調査

【東京電報】富美丸殺人事件取調調査の爲めウスカムに向つた野口ペトロハバロフスク領事館書記生から外務省への報告によれば、野口氏は廿一日午後九時半ウスカムのゲーペーウ隊長訪問、わが太刀風より得た情報を通告し調査船金碧丸の沿海航行許可證に案內人附添方を要求し現地調査に着手した

猪俣津南雄氏 取調べらる

【東京電報】プロレタリア經濟學の權威元早大講師猪俣津南雄氏(四五)は廿一日朝突如澁谷區代々幡町幡ヶ谷一六九の自邸より代々木署に召喚留置の上警視廳特高部の取調べを受けてゐる

幼兒病死體を 漢江に遺棄

廿四日朝七時頃府內元町四の陸軍造兵所前漢江岸砂利置場に腐りかゝつた三歳位の丸裸の男兒死體が漂着したのを通行人が發見、龍山署へ屆け出た、檢視の結果他殺ではないらしく、病死體を漢江に遺棄したものらしい

籠の鳥の歎き
翼を打ち折られた
自廢の望み叶はず
前借に縛られ大邱から逆戻り

とらはれた籠の鳥が自由の天地に翼を伸ばさうと逃走したがあくまで前借金にしばられて、再び元の籠につれ戻された新町遊廓の哀話——廿三日早朝大邱署に一名の娼妓風の內地人女が訪れ『自分は京城新町一七番地貸座敷大半方(樓主鈴木田半六)の抱へ娼妓貞子とくよ(二〇)=源氏名福助=といふものですが四年前に一千五百圓の前借で同樓に抱へられ、今日では借金の殘りも五百圓になつてをり、身體の具合が惡いので殘金を二百圓、あとは月賦で拂ふといふことで自由廢業したいと、考へて廿二日樓主に斷りもなく家を出て大邱に來たのです』と訴へた、同署では直ちにこの旨を本町署に通知したので同署から樓主に通知し鈴田氏は驚いて直ちにとくよの身柄引取りのため廿三日夕大邱に赴きとくよと共に廿四日朝歸城とくよの要求に一先づ同人をあずけて對策を講じてゐる、とくよと大半の關係は年期契約ではなく前借金の契約であり、且つまた本町署に屆出たといふことについては同署では事實無根だと否認してゐる(寫眞は同女)

精鋭を揃へて
鮮滿遠征の 早大陸上競技部
京城では七月二日 全朝鮮軍と戰ふ

【東京電報】早大陸上競技部チーム鮮滿遠征(廿七日東京發)に就て同チーム主將中島幸雄君は左の如く語る

早大陸上チームの滿洲遠征は去る大正十三年以來二度目ですが朝鮮は初めてゞ京城では七月二日午後一時から全朝鮮軍と戰ひます、最初の滿洲遠征の際は不幸敗戰の歷史を殘しましたが、今度は必ず立派に戰つて歸りたいと思ひます朝鮮滿洲共に各地陸上聯盟の御厄介で參るのですが遠征チームは現在の早稻田が持つてゐる最強チームで先般日本インターカレッヂで優勝したチームの中から選拔したもので木村、中島、西田、張、金君等オリムピック級選手に朝倉君、矢田君等新進の精鋭を揃へたもので、各地とも充分に戰へる自信があります

なほ同チームは各地轉戰後、コーチも依頼されてをり、鮮滿各地にとつては確に珍客といふべき強チームである

遠征軍の陣容

【東京電報】早大遠征チーム選手の略歷と特技左の如し

▲中島幸雄君主將五千米▲中島亥太郎君二百米(廿一秒三)四百米(四九秒)の日本記錄保持者、第十回オリムピック選手、百米、二百米、四百米、走巾跳▲木村一夫君走高跳(一米九六)日本記錄保持者、第九回オリムピック選手、走高跳、三段跳▲西田修平君棒高跳(四米二八)日本記錄保持者、第十回オリムピック選手、棒高跳、百米、走巾跳、三段跳、高闘跳▲高野忠幸君百米(一〇秒八)二百米▲佐藤新治君槍投、圓盤投▲北畠文君棒高跳(三米八五)▲野林正直君棒高跳(三米九〇)▲新井孝太郎君高闘跳(十四秒九)日本記錄保持者▲張星賢君第十回オリムピック選手、四百米闘跳(五六秒二)▲中田正男君千五百米、五千米▲柴田良助君走巾跳(七米三)三段跳▲上條文雄君圓盤投(四二米八四)砲丸投▲野口源雄君砲丸投(一二米七五)圓盤投▲西澤賢君槍投▲小林克文君槍投▲村上正君高闘跳(一五秒三)▲新田博芳君走高跳(一米八九)▲朝倉丑君千五百米(四分八秒)▲中村清君千五百米、八百米(二分一秒六)▲湊川齊三君走巾跳(七米二六)百米▲金恩培君第十回オリムピックマラソン選手五千米、千五百米▲矢田喜美雄君走高跳(一米九四)

おすゝめ 日曜の野球
明治對府廳 (午後一時)
明治對殖銀 (午後四時)
京城運動場で

見逃せぬこの二試合

府廳の奇襲成るか 明大も惱まされやう

再興の意氣に燃ゆる府廳は、往年渡邊大陸投手時代の黃金時代を再現すべく選手の意氣は眞に恐るべきものがある、その不撓不屈の精神により強剛遞信を仆し、堂々聯盟中の新進として人氣を集めてゐる、果してこの府廳軍が明大の一健棒一を封じ、六投手の鐵腕を打ちまくるかは興味ある問題である、荒削りながらガッチリと組んだ選手のスクラムに對して、明大の攻擊は猛烈を極めるものと豫想される、府廳軍はどんな陣容で強剛明大にあたるであらうか、小野寺監督の作戰は友軍とのゲーム觀戰によつて胸中に秘められてゐるであらう、先づ投手陣は柴田、萩尾、關の三鐵、捕手平のバッテリーで、對明大戰には柴田をマウンドに送り明大の健棒を封じるものと思はれる、柴田の投球は下手から投げる浮き上り氣味の

一癖

ある投球は明大をも相當に惱ますであらう、この球が打たれるときは剛球投手關を立て、又は老巧萩尾に代へるのではなからうか、攻擊陣容は一番に元氣者の薗田を立て、次ぎに萬能萩尾、關と龍熙な打者を並べ、次ぎに柴田、平調、岡澗と置いて內野の鐵井を七八番を打たせ、萩尾を右翼に、關を一塁に置き、外野に薗田、呉、上村等から駿足を配して外野陣を固めるものと豫想される

華々しい打擊戰か 必勝を期する殖銀

強剛明大軍の最終戰、殖銀との試合は、まづそれが猛烈に華々しい打擊戰であることが想像される、明治には六大學リーグにおけるリーディングヒッター松井を先頭に、岩本、大堀、市谷、河野といつた巨砲を擁して殖銀軍に迫るが、一方殖銀には、實業リーグのリーディングヒッターたる李榮敏を初めベーヴ松本、岩田、それに新人部の淺原、中島、小笠原が

攻擊力

に盤石の重みを見せてゐるから、明治といへどもこの一戰には從還の作戰と努力とを必要とする、殖銀が一番から九番打者まで、むらのない充實した攻擊陣を敷くその威力は、今春新しく入部した鷹大の櫻井、京商時代の快腕兒山本等を背後のベンチに殘してまだ一度も出場させぬことでも窺ひ知られる通り、その猛打ぶりは實に實業リーグ隨一で、殖銀が今春リーグに土つかずの十勝戰績を遂げに光輝ある記錄の主因であつたことはいふまでもない、これら重砲隊が一齊に砲列を布き、明治に向つて猛攻擊をする一

方僻側はすばらしいものがあらう內野陣は岩田を迎して三塁に抑え萬西から保田を入れて遊擊におき、二塁山谷、一塁淺原、昨年のそれとは全く面目を新にし水も洩らさぬ固い守備ぶりは、特有の堅棒と共に益々

充實し

て聯盟隨一の稱さへある、投手では剛球李に、サウスポー吉本を併用し、老猾の小笠原をこれに配すれば、まづこれだけでも明治にとつて相當の脅威になり、その出來榮によつては勝利もさして難事とは云へない併し明治は流石に猛武者の名を恥ずる覇氣荒き猛チームで押されては盛り返し盛り返しては息もつかせず敵に攻め入るその迫力は、殖銀を苦境に陷らしめて遂に全勝の夢を碎せぬとも限らぬ押しも押されぬリーグ優勝の最強チームとしてこの戰に出場する殖銀軍の奮闘にはファンの信望と期待は繫がれる

庭球 第一次全鮮 選手權大會
廿五日京城運動場で

本社後援朝鮮軟式庭球聯盟主催昭和八年第一次全鮮庭球選手權大會は、廿五日(日曜日)午前九時より京城運動場コートで開かれるが廿三日殖銀に役員來集の上トーナメントの決定を見た、なほ大會役員は

▲委員長 湯淺茂▲委員 長沼、古屋、山口、鈴木、加藤、神山

E.T.O.K

伊野田、洪觀相、島川、吉村、野師、黃明源

明大對京龍の野球戰は、雨上りでグラウンドのコンデイションが惡かつたためもあらうが、前半は兩軍とも失策が多く、二回裏で明大二點を先取すれば三回表で京龍三點を獲得して一點をリードし、その又裏で明大更に三點といつた具合に兩軍とも大量得點の大亂戰だ

×

四回で京龍は投手、捕手と交代すれば、一壘側の見物納まらず『投手は惡くないぞ、野手の失策が多いんだ。交代無用〳〵』と怒號する。中にも口の惡いのが

『九人とも代れ〳〵』で滿場哄笑

面白い懸賞
『時代の先驅車』號
早廻り時間は?

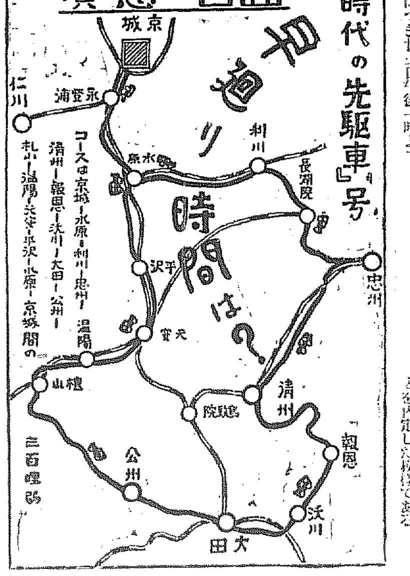

課題と規程

一、全コース約三百哩走破の所要時間は何時間か?

一、使用自動車は何か?

▲締切六月二十八日迄(廿八日スタンプのあるものは有效)

▲正解者多數の場合は抽籤でこれを決定し正解者なき場合は所要時間に最も近きものより採點す

▲抽籤は六月三日の本社紙上において發表官の上行ふ

▲當籤者發表七月一日附本紙夕刊

投票所 京城太平通一丁目 京城日報社シボレー號懸賞係り

賞品
一等 金側腕時計 一名
二等 クローム側腕時計 二名
三等 ジョゼット浴衣地 三名
四等 浴衣又は靴物 五名
五等 高等化粧石鹸(半打) 廿名

▲用紙は官製はがきに限る
▲一人何枚にても差支へなし
▲賞品の交附は七月三日より同十三日迄、市內は引換券を發行し本社において賞品の引換を行ひます、地方は本社より直接郵送致します

大田名物 リンゴカステラ 中田堂

ポリドールレコード 7月新譜
國定忠治 鈴木光太郎
郊外ドライブ
花色木綿
忠臣藏と段目 一力茶屋の場
三階節 佐渡おけさ
五條橋
戀娘昔八丈
流行歌レコード
夢のブラジル あの日のチヨコレート
太功記十段目 尼ヶ崎の段
大衆流行歌 わしや知らぬ 新ばし 喜代三
ラヂオ體操
大海戰
ポリドールの洋樂レコード
提琴奏鳴曲
「ジプシーの男爵」
ヴエニスの謝肉祭
ヤミクロー
カストールとポリユクス
全國民謠大會
浪花節 矢頭與茂七 金看板甚九郎
コロムビアのレコード

月經 眞生園
醫學博士八木先生 有効御證明
月やくの御手當は……

蔘精 總督府自慢の美味しい官製の人蔘エキス
ユーウツな梅雨時が訪れます 一刻も早く蔘精召して健康を準備して下さい
京城本町一丁目 生生堂

花柳病科 皮膚科 泌尿器科 婦人科 性的障碍・肛門病・血液・尿檢査
黄金町三丁目(若草町交番左入)
宇野医院 電本1890

外務社員招聘
第一生命保險相互會社 朝鮮支部

輕快健康的 開襟クラブ
オープンシヤツ
戸田博士御推奬
塚谷洋品店 本町

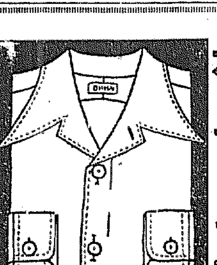

女店員募集
ムラキ時計店

諸印彫刻 千代田號

開業御披露
醫學士 森田繁男
産婦人科 森田醫院

滿洲電信電話株式會社株式募集事務取扱店
朝鮮銀行 朝鮮指定取次店
大原株式現物店

京城最初のビヤホール遂に出現
新築落成披露
來る六月廿三日より向ふ三日間二割引
キリン、ビヤホール

家庭

お子様の夏場に お母様のお注意七つ
これだけはぜひ實行して下さい

夏の衛生上、特に注意したい七ヶ條があります

第一は 夏はいちばん子供が病氣にかゝりやすいといふ點です、ふだん丈夫だからといつて安心してほつておきますととんだ失敗をしますから夏は氣をつける上に氣をつけて下さい、第二は夏の子供は特に消化器を注意することです、夏は抵抗力が弱いのです、すぐ消化器をいためます、第三は飲み物ですが之は子供は大人よりのどがかはきますので飲み物を欲しがります、質の悪い水や、汲み置きの水、またはいかゞはしい飲み物などは厳禁で、これがためには湯ざましを朝毎こしらへておくことが肝腎です、第四は着物です着物ことにおむつは一だんと氣をつけて清潔にしてやつて下さい

第五は 子供の部屋は涼しくしてやることです、子供は大人よりも暑がりですからそのつもりで面倒を見てやるのです、第六はあせも、第七はのみ、蚊、害虫の注意です

つゝましきお花の會 この世智辛い世の中に涼しげな様な然も神經病的な生活を余儀なくせしめられる現代人に、單なる慰安としてゞはなく、進んで人格の陶冶に迄及ぼさうとを目的とする本社主催長野盛花社華道講習會の六月の總會は去る廿三日來青閣で盛に亙つて開かれたが、會員は熱心な辻井弘洲氏の指導に感激しながら鮮やかな手際を見せた

よく噛んでこそ 榮養はとれるもの
日本人には噛まぬ惡習

食事の場合、普通の人が幾回くらゐ噛んでゐるか御存じですか、まあ試してごらんなさい。十回前後です。しかし理想からいへば十回位かむ必要があるさうです。よくかむと繊維でも七割一分までは消化します。かみ方が少いと、漸く二割八分位で消化率は四割三分も少くなります。脂肪分にしても同様でよくかんで食べれば八割一分も吸收するのに、かみ方が少いと消化が悪くて榮養分の吸收が少くなるので自然多量の食物をとらねばなりません。胃腸を害してゐる者の多いのはよくかんで食べる習慣の缺乏してゐるのが最大原因といはれますがわれわれ日本人はもつともあらがみする習慣が多いといひます

紙上病院 本田博士答
神經衰弱 それが原因 一時的に効果の藥ではだめです

【問】私は二十三歳の男子で、四年前に神經衰弱で一年程苦しみ其後全快しました病氣の發生時分から陽氣不足を覺えて一層神經の健全に努めて居りました藥によらずたゞ一ヶ月前から眞空水治療を致しておりますけれども効果が見えません療法を御教へ下さい（B生）

【答】貴下の病氣は陰萎だと思はれます。本病は生殖器の不完全より起るものもあれば又生殖器病より起るものや『ニコチン』中毒による神經衰弱症殊に生殖器神經衰弱症の一分症として起るものが最も多いのであります。そして其の生殖器神經衰弱症を起す所の最多の原因は不自然なる方法やまた過度等であります。本病の治療も他の疾病と同じく其の原因を除く事が最も必要であります。其の他『ヨヒンビン』とか種々の藥丸『ホルモン』等を用ひる事もありますが、何れも一時性のもので係り效果が無いのであります。何れにしても本病の治療には神經の強壯法が最も必要で且つ効ある様に思はれます

井戸の消毒を お手輕にするには

傳染病の夏が來ました、井戸水の飲用は、とくに危險ですから注意しなければなりません。それにはさらし粉を藥種屋から買ひもとめ、これを盃に一杯分水二、三合にとかし、よく溶解したところを井戸に投じ、つるべを振り動かして置くと、チブス菌なぞは死滅しますから、そのまゝ飲んでも傳染のおそれがありません、しかし、さらし粉を投じた井戸水は多少にほひがありますから、なるべく夜やつて、翌朝にほひのぬけるやうにする方が、よいと思ひます

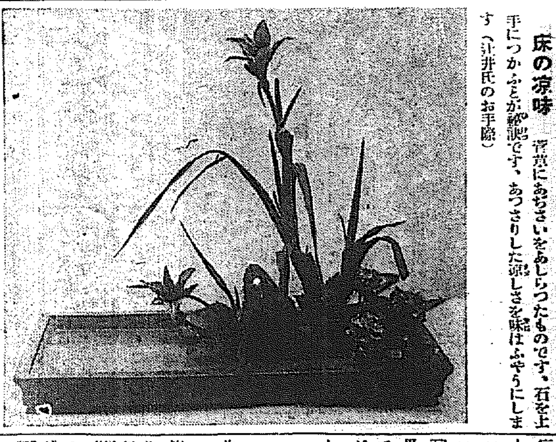

床の涼味 青苔にあぢさいをあしらつたものです、石を上手につかふとか綺麗です、あつさりした涼しさを味はふやうにします（辻井氏のお手際）

體重と温量 先づ基準を知れ

生てゆく上に必要な温量（カロリー）を得るには食物によつてその適當量を攝取することを要します。その所要温量は、その人の體重、年齢、勞働の程度によつて違ひ、激しい勞働をする人程温量を多くしなければなりません。それではどの位の温量を要するかと云ふと體重中等程度の大人の場合、體重一瓩に對し一日の所要温量は次のやうです

即ち安靜をたもつ場合には二五乃至三五カロリー、輕い仕事に從事する場合は三五乃至四〇カロリー、中等程度の勞働をする場合は、四〇乃至五〇カロリー激しい勞働をする時は五〇乃至六〇カロリーを要します

之は年齢によつて多少の違ひがありますが大體體重一瓩に對する一日の所要カロリーを基準として各々體重に對する適當量の温量を得るに足るだけの食料品を用ひなければなりません（帝大醫學部調）

本社特選 圍碁對局（八）

先番 柴山文吾（三段）
先々先 伊藤清子（二段）

よノ八　よノ七　よノ九　わノ六　かノ三　わノ三　をノ四　るノ三　るノ四　ぬノ三　ぬノ二　かノ二　かノ六　わノ五　わノ七　ぬノ四　をノ六　りノ二　ぬノ五　るノ一

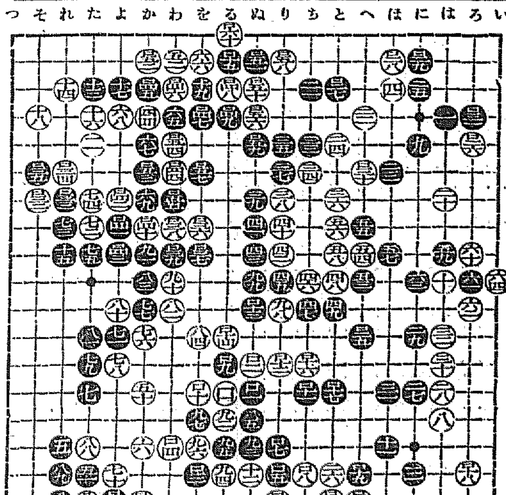

對局者の感想

白目く 一四四は一五三に打ち黒一五五白一四四とこの三目を捨てゝ出て行く方が確の様な結果より優つて居りました。

お家庭の科學
着物の陽焼け 直す藥品の處方と おせんたくのしかたの話

パラソルや着物など色によつて日光に弱く、やけるものがございますが、日光焦けを直すには、まづ次亜硫酸ソーダ一匙を微温湯一合に溶かし、それを十倍に薄めます。つまり九倍の水に溶くわけでその溶液に焼けた部分を浸して置き、溶液の中に浸けることが出來ないパラソルなどはブラシに液をつけて塗りつけます、次に酒石酸茶匙一杯を微温湯一合に溶いた上、十倍に薄めて、この中に約二十分間浸し、取出して充分に水濯ぎをして乾かせば大抵直ります。但し絹の色物は〇酸五六滴とタンニン酸茶匙一杯を微温湯に溶き水八合の中に入れ、その溶液に焼けた部分を十分間程浸しておいてから乾かすことなほ木綿物に限つて重曹茶匙一杯を水一升に溶きその中に浸した上水濯ぎして陰干にいたします

素人義太夫大會はあす 演藝館に開く

既報の如く京城素義聯合會主催の全鮮素義競演京城第三回大會は二十五、六兩日京城本町演藝館において開かれる、審査員は大阪の南方松若氏、會費十圓、本社その他より寄贈のカップも授與される

讀者欄

▲どなた様かミシンの中古をお安くお讓り下さいます方はございませんでせうか（光木）▲十八日夜ピンポン用プレスお買求めの女學生のお方、白の運動帽子のお忘れ物が御座います（本町二、カドヤ）▲十七歳の内地人少年遊んで困つてゐます何でも差支へありませんお使ひ下さる方はありませんか（働きたい少年）▲十八日夜京城驛附近より可愛い小犬が紛れ込みました、大事に飼つてありますから御心當りの方は（蓬萊町三丁目細川）▲黄金町四丁目本町通四五丁目附近の「酒屋」一軒に御聞ひします北區二、三日中にクローム側懷中時計一個（No.…）…エルヂンの文字入、拾得された方はすみませんが本町署で住所姓名を御しらせ下さい（…）▲小學校…四年位の…相手をさして下さる方ございませんか…▲二十歳より三十歳迄の方で旅館の上女中に御希望の方は御座いませんか…詳細はその際（長州屋）

家庭趣味の王座 ヘイル手藝 講習會—本社後援
講師 北島みや子女史

手藝 ドイツで流行のヘイル手藝が、新しい好みの手藝として日本でもはじめられ、目下帝都の婦人間に大人氣を博して居ます、ヘイル手藝は在來の日本の刺繍に似てゐるが絲を使はず繪具で絲の役目をさせるのです、その特色としては
◇絲で刺すより早くて安價で自由になる
◇布地はもとより硝子器、陶器、木工細工、革細工何にでもかける
◇永久にくづれず、あせず、水に落ちない初歩の方や、更らに深く進みたい方々の爲に左の如く三日間細目を分けました、何れの日でも御意志お選びになれるやうにして講習會を開きます、揃つて御參加遊ばしてこの香り高き手藝もて御家庭をお飾り下さい

二十七日 午前十時—午後四時 夏向センター鏡掛
二十八日 午前十時—午後四時 クッション
二十九日 午前十時—午後四時 帯

場所 三越五階ギャラリー
講師 北島みや子女史（釜山三島高等實業女學校教授）
材料 鋏、エンピツ、待針二本▲帯は白地絹布二重一反三ツ割、黒木子等、御用意下さい▲布は絹地有り　何の材料は當日會場にて實費をもつて御頒けします、御希望の方はそれぞれ御用意の事
會費一日壹圓（當日御持參の事）
申込先 三越三階婦人洋服部
◇收容人員に限りがありますから六月廿六日までに御申込み下さい
◇材料を當日にて御求めの方は少し早目に御越し下さい

小兒の呼吸器病について（二） 醫學博士 本田建義
夜寝る時でも窓を開けよ 弱い子供さんを丈夫に育てるには是非ですよ

皮膚の弱い子供は、多くは滲出性體質とか、淋巴性體質等の如き、異常體質を持つて居るものが多いのであります、これ等の異常體質の小兒は皮膚が一體に蒼白く且乳兒なれば多くは頭部の中に濕疹色の垢みた様のものが堆積して容易に落ちないのであります。且兩頰には孔疱といはれるブツブツが出來よく濕疹を起しやすいのであります。又頸や腋下、股の間等にはよく爛れが出來やすいのであります。又斯様な幼兒は皮膚が過敏であるのであります。そして皮膚の弱い子供は同時に粘液も弱く且過敏で少し寒い風にあたると直ぐに嚔をしたり鼻汁をたらしたりするのであります然るに斯様な皮膚や粘膜の弱い子供でも適當なる方法で鍛錬し刺戟を加へたら自然丈夫に成り、從つて疾病に對する

抵抗 力が強く成り得るのであります、然らば皮膚鍛錬は如何にしたら良いかといふに先づ第一には皮膚を成るべく外氣に曝らすこと、次には皮膚を色々と摩擦して血液の循環を促進し皮膚の榮養を良くすること、其の他夏ならば海水浴や日光浴或は冷水浴等によつて皮膚に適當の刺戟を加へ皮膚を強壯にすること等が良策であります。ところでその

度合 や時期等は子供の年齢、體質の如何によつて加減すべきは勿論で、是等は信用ある醫師の指導による方が安全であります。皮膚の鍛錬と同時に呼吸器粘膜を強くすることも無論必要であります。これにはなるべく新鮮な空氣を呼吸することが肝要で、即ち冬といへども室内には成るべく新鮮な空氣を入れることに努め、出來れば子供は努めて戸外で遊戯せしめ、夏には就寝時でも出來る丈

開放 する方が宜しいのであります。それから呼吸器病患者の病室は殊に明るく日當り、空氣の流通の良いのが必要で殊に肺炎患者の病室は温度も出來る丈平均させ殊に朝夕の温度の差も成るべく少くすることに努めることが肝要であります。尤も呼吸器に對する空氣の良否は胃腸病に對する食物の良否と同様だと云へるので

醫師 が呼吸器病患者の病室内に多人數の雜居を八ヶ釜しく禁ずることや又高山療法や大氣療法等を推奬するのもこの意味に外ならぬのであります。斯様に空氣は一般呼吸器病に重要でありますが特に肺炎の際には肺の呼吸面が少くなるために、普通の呼吸では酸素が不足するので呼吸數が普通の一倍にも三倍にもなるので、殊に新鮮な空氣を供給せねばならぬのであります

呼吸 困難の甚だしい重症肺炎患者に酸素吸入をやるのも此の理由に依るのであります。以上の理由で病室の空氣を新鮮清淨ならしむる爲めに多人數が枕頭に詰め切り居らぬ事や、時々窓を開放し空氣を交換すること等は、呼吸器病患者の手當として重要な要件であります。

悩みの深い 尿の病 淋病、じんぞう 膀胱、尿道炎 手おくれしてはならぬ 正しき認識と療法
全身が淋腫れ心臓病や腎臓炎を併發して死ぬ腎臓炎、膿と血の小便など尿の病は何れも難病で直く慢性となり進行し易く、再發しては苦痛を繰返し、子宮にも感染され家庭破壊の原因ともなる。病氣が進めば生涯の不幸、一刻も早く適當した療法に從はれよ 和歌山市公園前大通り療養相談部では尿病に悩む人が是非心得ねばならぬ病理、日々必要な手當法養生法等親切簡潔的で實行し易い家庭療法を詳述した五十餘頁の優秀な本『同春の悦び』を申込順により京城日報讀者に無代で頒布される

りん病 ばい毒 主治藥 有田音松責任製劑 帝國大學醫科大學病院 英米獨佛醫科大學病院 有田ドラッグ專賣所

小兒科 吉田醫院 醫學博士 吉田得次

安くて良い品は賣れる 湯澤商店

菊牡丹かとりせんこう とてもよくきく 登録商標

頭痛にノーシン さえあれば苦痛も提灯もないね

原料は野菜と果実 本格的の イカリソース

野崎肛門科

養鶏及家畜飼料 澤浦精米所飼料部

清酒の精華 鮮産第一品 釜山 馬山 カネタボン 原田吟醸

新案特許 南京虫自滅シーツ 絶對安眠 南京虫驅逐 木村眞三郎藥房 大谷商店

夏期燃料（風呂焚き湯沸し）最適 煤煙なき咸興炭の宣傳景品付き賣出し（六月廿五日より）（一叺に付き景品として高級レコード洗濯石鹸一個進呈す）
一、濛々たる黑煙を吐き御近所の御迷惑を掛けない爲めには 咸興炭
二、御召物や洗濯物を煤で汚さぬ爲めには 咸興炭
三、安心して部屋を開け放し涼味滿喫一家團欒の出來るには 咸興炭
四、衛生上からも都市美からも 咸興炭
◎府内各薪炭店に在ります
京城府南大門通り日本生命ビル 咸興炭販賣株式會社 電話本局三九九三番 本局二四〇一番

時の問題

不當高率の評ある 鮮内信託報酬 處女決算の朝信は？

昨年來極度な低金利趨勢が一般的に浸透し來たると共に鮮内信託會社の金錢信託配當率は高率に過ぎるとの批難が他金融機關より一齊に放たれ信託各社もこの金融界の客觀的情勢に動かされ最近次第にその配當率を引下げると共に貸付利率を引下げるに至つたが、一方これ等兼ねてより不當高率の定評ある金錢信託の受託報酬に對し各社は今次決算期に當り如何なる方針に出たであらうか。即ち前期までに比し幾分低下したであらうかそれとも依然として相變らず高率を持してゐるであらうか▲目下懸案中の大合同問題や特に朝鮮信託の處女決算總會を前にして一般からは少からず興味を以て見られてゐる模樣である◇

さし當り京城地據三信託に就き見るに、共濟はけふ二十四日午後二時より昭和八年上半期決算總會であり、朝信及び土信の二社は何れも明後二十六日に總會が行はれるところで各社の信託報酬決算を覗ふに次の如くである▲處女決算の朝信は一般の豫想を裏切り千分の二十四(二分四厘)に相當する額を收受してゐる▲土地信託は前期据置そのまゝで千分の十八を收受し▲共濟信託は前期よりは千分の一引下げて千分の二十二を收受してゐる◇

右の如く共濟及び土信も金融機關の社會性から見て更に進むべき方向、採るべき方針のあることは勿論であるが、この信託報酬の事實に照する限りに於て財界一般から最も首をかしげられたのは朝信の模樣である、内地は兎に角として鮮内に於ける銀行の平均利回り(貸金利息も含めて)は大體二分見當とされてゐる。そこの現狀よりすれば經濟界に信託の眞使命を果すべく、かつそれが爲に年額十萬圓の國庫補助を受けて營業する朝信が如何に營業悲壯の未曾有な處女決算であるとは云へ、斯る國庫補助なき他の同業者や、銀行一般の利鞘よりも遙かに高率な受託手數料を收受することは果して適當と見られ得るだらうかと◇

尤も法規上許されてゐる所謂營運報酬は千分の卅五までは違法的でないことや、會社の信託規定の決算に當り信託者に支拂ふべき一定率の配當を差引いた殘額が結果的に斯くの如く現れたのだからと云へばそれまでだが、結果的に斯くならない前にもつと他になすべきことが果してないであらうか、況んや違法的で否やは今の場合何等問題の對象ではないとされてゐる

本肥料年度硫安は十七萬噸不足
價格は今後益々强含み
斷然强腰の硫安業者

本肥料年度における硫安の全國的消費量は價格の割高から急激な減退を豫想され、隨つて硫安價格も一時三圓三十錢臺まで軟化したが、偶々春肥需要期に煽られて俄然消費の急增が見込まれ、之に伴つて硫安價格も昨今急に强含みとなり、内地における市中販賣値は三圓八、九十錢を唱へ、一方朝鮮においては四圓臺を固持し、更に全鮮水稻植付狀況は昨年の如く殆んど六割を完成して近年稀なる順調裡に推移してゐるので、硫安業者は一層强腰となり物凄い景氣を示してゐるが、鮮内の有力硫安製造會社當局は次の如き需給推定計算に立脚して、價格强化の傾向をチヤスティアイせんとしてゐる

即ち最新の業者側の推定によれば、本年の需要は當初相當減退するものと見込んでゐたが、實際は單に先安から買手控を行つてゐたのみで、實數は寧も減つて居らぬ。所で今年の需要量推定數字は最も内輪に見積つて百萬噸は動かぬ所だが、一方供給量は昨年からの持越と、輸入硫安五萬噸を計算に入れても、一方には多少の海外輸出もあるのだから、十七萬噸の需給不足は免れぬ。隨つて今後も價格は一層强調を辿るだらう

充分間に合ふ
硫安の高値はトリック
本府當局は斯く觀察

これに對して本府當局の調査によれば左の數字的根據から需給關係は最惡の場合でもトン／＼で間に合ふと硫安價格强化の根據を否定するとともに、昨今における硫安の高値は肥料年度における硫安の生産過剩を見越した業者側がストック一掃を計つてトリックを弄するものであると觀察してゐる

即ち本府側の主張する所を擧げれば、本肥料年度における供給量は内地四十萬噸、朝窒二十萬噸、内地持越二十萬噸、朝鮮持越二十萬噸、輸入五萬噸、合計九十五萬噸であるに對し消費は内地六十萬噸、朝鮮十七萬噸、還移出十三萬噸、合計九十萬噸で、結局五萬噸程度の供給過多である。勿論この場合明肥料年度への持越量が當然に問題となるのであるが、しかも持越量を考慮する必要は、明年度の硫安生産高が當年度と同量か乃至減るかの二つの場合に起るのである、しかるに來年度は住友、昭和、三池、朝窒等がそれ／＼增産を計畫して居り、たとへその一部の生産力が人絹工業乃至火藥工業に轉向せられるとしても、恐らく二十萬噸の增産は充分に見込まれるから、持越量などはテンで問題にならぬ筈である、隨つて業者の價格强化説を肯定するに足るやうな根據などはないのであるが、來年度以降における硫安の先安は殆ど確實であるから業者は本年の高値において賣れるだけ賣つておく必要がある。そこであらゆるトリックを弄して或は價格吊上げを或は先高噂傳を試みるのだが米價が今日の如く低價んでゐる限り、徒らな高値は消費の減退を招來するのみであらう

不良水組救濟
明年度から實施

總督府において十九日來各道土改技術官並に關係銀行會社責任者を招致協議中であつた不良水利組合救濟問題は審議の結果救濟を要する五十三組合に對しては總督府九年度豫算編成迄に救濟方法を各組合別に決定し議會の協贊を得て九年度早々より實施することに決定した

油房に本府補助説
事實無根か

北鮮清津に三井物産傍系油房北鮮製油の創立は既報の如くであるが右計畫は對朝鮮關係よりもむしろ大連經濟に、裏日本關係において重大視され、僅か資本十萬圓の小油房に過ぎないが

一、大連と競走的立場として清津油房の勃興

二、裏日本へ供給する上において地理的有利性

が注目され、内地事業界の食指を動かしてゐる。而してこれに關聯し東京方面では、三井今次の計畫は總督府關係の了解を得て、間島に北鮮の大豆製品化するを條件に操業に對して相當の補助をうくる事となつてゐると放送されてゐるが、右事實無根の模樣である

改良の跡著しい 南鮮一帶の農業
石塚本府技師視察談

本府農務課石塚主任技師は北島拓務省殖產局長を南鮮地方に案内の序をもつて慶南北及忠北の田舍地方一般農事と穀物檢査の狀況を視察して廿三日歸任左の如く語つた

特に目立つてゐるのは近年稀に見る植付の進捗振を示し、一毛作地は天水田地方と雖も大部分植付を完了し、從つて本年は今後の天候が普通ならば可成りの豐作を豫想されてゐる、近年麥作普及の結果植付遲延の傾向を遺憾とし各道とも極力麥の刈取を督勵してゐる、つまり麥の刈取を急ぐ必要は折角降つた雨を捉へて植付の機會を失はぬがためである、正條植が田舍の隅々まで徹底してゐるのには驚いた、之により從來やゝもすれば疎間の稀過ぎた缺點を矯正して密植となる關係上收量を增加するわけで、農民もこの點自覺して來た證據である、棉も播種前後から天候順調、發芽も極めて良好で之亦近年になき現象である、一方麥稈眞田の副業が徹底してゐる

佛蘭西と和蘭が金本位を停止か
爲替協定の頓挫で

【東京電報】英、米、佛三國の爲替協定頓挫で佛の金本位維持が俄然問題視されるに至つたが、右につき二十三日内地爲替銀行への情報によれば英國はあくまでフランスの金本位維持のために努力し、一ポンドにつき八十六フラン四分一見當に維持せんとしてゐると傳へ佛國當局も金本位維持を繰返し言明しつゝあるが、二十二日米國の爲替協定反對正式表明とも目先爲替引下競爭、激化の懸念愈々濃厚となり、最近ドルは低落の一途を辿つてをり英米クロス米佛は何れも惡化を續けてゐるので、この狀態が極まればフランス、ひいてはオランダの金本位停止を來す懸念ありとしロンドン、ニユーヨーク市場の噂が現實問題として注目されるに至つた

空券事件に當局の苦心
關係者へ嚴重告示

過般の鐵道運送空券事件の表面化とともに、運送界の積弊たる空券界への影響を憂慮し、關對策につき假借し更にその根絶の必要を力說されて居り、鐵道當局では金融業界はさておいて主管營業課では苦心を重ねてゐるが、問題は運送業者並に荷主の覺醒にありとし、近く再び嚴重なる告示をなす筈である、而して今回の鐵道補件は、その輸送扱が指定運送人たる朝鮮運送支店であつたために、朝鮮運送では特に責任を痛感して、この程各支店ならびに直接店に對して嚴重なる通牒を發すると共に、今回不正營業課内に新に證券係をおいて、支店發行證券と貨物を照合調査せしむる事となり、すでに南鮮と北鮮に亙つては兩三名出張して調査を重ねてゐる、この新施設によつて朝運關係では空券絶無が期待されてゐる

なほ朝運關係の證券發行は年間直轄店二十萬一千枚、代行店一萬一千二百枚、合計二十一萬二千枚(昭和七年度)に及び、この金額は三億圓に達し、これで半島商取引の過半をしめてゐる

受難の自動車業者が 自衞的提携
先づ消費組合を結成

京城におけるタクシー料金値上げ要望も道當局の强硬な反對によつて空しく立消えとなり、勢ひ自動車業者間では受難打開策が各個に講ぜられ、ガソリンの共同購入、部分品の共同買入等、環境の壓迫から勢ひ協同組合的結成に拍車を加へられてゐたが最近諸油の共同購入によつてこの機運は益々熟し、京畿道内での主要六大業者内鮮自動車、京城タクシー、朝日タクシー、朝日組、朝鮮トラツク、京江トラックを中心として其他府内業者と提携し、土井、野々村、大小田氏等が肝入りとなつて京城自動車消費組合が結成されんとしてゐる、同組合は目下のところ法規關係の形面を整へるには至らず、業者の親睦と共存共榮を目標として、ガソリン購入、部分品買入、車體買入等に對して共同購入をなす模樣であるが、紛糾の石油戰線、三つ巴の自動車販賣、錯雜せるタイヤ界を背景にもつ自動車業界だけにこの聯盟は斯界に一大センセイシヨンを捲き起してゐる

敦圖南廻り線
着々進捗 年末完成か

北滿物資の北鮮輸送の大動脈たる北鮮線と共に大使命を持つ南廻線朝陽川で分岐上三峰の對岸開山屯に至る(六十粁)は目下人夫九千人(内地人二百名、朝鮮人五千名、滿洲人三千五百名)の手で着々進捗中である、隧道關係東交通監督部調査の六月二十日現在における進捗狀況は大體左のごとし

▲隧道 朝陽川隧道(二百米)は昌公司の手で四月八日に完了し目下巻立工中である、鏡山隧道(百九十米)は六十米程導坑して居る、青林隧道(八百三十米)は大倉組の手で六百米程導坑して居り、石門子隧道(七百八十米)は榊谷組の手で五百三十米程導坑して居り、懷慶街隧道(百八十米)は大林組の手で三月十三日に完通し目下巻立工中である

▲橋梁 柳河、海蘭河、八道河子溝河、石門子河等の橋梁は殆んど九割方の工程にある

▲土工 各工區共三割方の進捗狀態で、十一月末には何れも完成し本年度内には軌條の敷設完了を見る筈で來年早々より假營業開始となる豫定である

朝取定時總會
一割配當内定

朝鮮取引所では本日午後四時より定時總會を開き今期決算案を附議するが利益金處分案左の如し

當期總益金	三〇九、七七七
同　損金	一五九、三〇二
差引純益金	一五〇、四七四
前期繰越金	二、三一七
此の處分	
法定積立金	八、〇〇〇
別途積立金	八、〇〇〇
役員賞與金	八、〇〇〇
取引員獎勵金	三、〇〇九
配當金(年一割)	一二〇、〇四二
(舊株二圓五十錢、新株六十二錢五厘)	
後期繰越	五、七五〇

工協役員改選

朝鮮工業協會では二十三日午後三時より總會を開き役員改選の結果左の諸氏が當選した

會長	加藤敬三郎
副會長	田川常治郎
同	金季洙
常務理事	白樂仲
同	武者鍊三
同	山村鋭吉
同	齋藤久太郎
同	澁谷禮治

◇商品市況◇
(六月廿四日)

綿布糸

米棉八〇高、爲替二五仙安の外電材料に大阪三品は小反騰。市中現物界は引續き荷動き閑散に各品とも浮動保合

三A	一六五、〇〇	金九龍	一七、〇〇
鶴	一六五、〇〇	公會堂	一七、〇〇
金剛山	一六〇、〇〇	五枚鷄子	一三、五〇
長鼓	一三三、〇〇	四鐵	一四
寶鏡	一四五、〇〇	金剛太	一〇、八
飛犬	八、四〇	竹	[illegible]
世界地圖	六、四〇	扇面	三〇、〇〇
改良開城	一〇、八〇	慶天	一九六、〇〇

雜穀

濟界各地とも分岐離。雜穀も一般に商勢不觀作ら、爲替關係で粟小豆動き、小麥安煩へ。大豆は入注薄に無付

大豆龍山	四、八〇	金汗	四、八〇
粟鈴嶺	一〇、〇〇	四平街	九、四〇
大麥秋麥	六、五〇	春麥	六、〇〇
小豆沙里院	三、八〇	小豆	四、五〇
胡麻滿洲	一〇、五〇	滿洲	一〇、〇〇

外電(廿四日)

倫敦銀塊	一八片二分ノ一
米棉	八十五錢高
印棉	六十五錢高
スチール株	五六弗二分ノ一
アナコンダ株	一六弗八分ノ一
日米爲替	二六弗五〇仙丁度
英米爲替	四弗二三仙三分ノ二
紐育銀塊	三四仙一〇分ノ六

株式(廿四日)

朝取短期

銘柄	寄付	大引	高値	安値
朝取 前	休合	[illegible]	[illegible]	[illegible]
同新 前	三五.六	三五.四	三五.六	三五.四
大新 前	一二〇.〇	一一九.九	一二〇.二	一一九.九
東新 前	二〇三.九	二〇三.一	二〇四.〇	二〇三.一
日産 前	[illegible]	八七.五	八七.五	八六.五
日新 前	[illegible]	[illegible]	[illegible]	[illegible]
拓新 前	[illegible]	三三.五	三三.五	三三.五
安取 前	[illegible]	八.〇	八.〇	八.〇

朝取短期建玉表

	賣方	買方	建玉數
朝取	[illegible]	[illegible]	[illegible]
同新	[illegible]	[illegible]	[illegible]
大新	[illegible]	[illegible]	[illegible]
東新	[illegible]	[illegible]	[illegible]
拓新	[illegible]	[illegible]	[illegible]
安取	[illegible]	[illegible]	[illegible]
日産	[illegible]	[illegible]	[illegible]
日新	[illegible]	[illegible]	[illegible]

東京新東取組

賣	買	取組
[illegible]	[illegible]	[illegible]

大株短期・大株長期・東京現株・東株短期

銘柄	寄付	大引	高値	安値
[illegible]	[illegible]	[illegible]	[illegible]	[illegible]

期米(廿四日)

朝取仁川・東京期米・大阪期米

限月	當限	中限	先限
[illegible]	[illegible]	[illegible]	[illegible]

大阪兆米喰合　賣方　買方　取組高

商品(廿四日)

◇兵庫　◇下關　◇名古屋　◇釜山　◇大邱　◇木浦　◇群山　◇鎭南浦　◇太田　◇橫濱生絲　◇大阪棉花

	前寄	前止	後寄	後止
[illegible]	[illegible]	[illegible]	[illegible]	[illegible]

○現物最優等　一〇〇五圓

金融(廿四日)

日銀帳尻

發行高	一、二五六、一〇六	增 一〇六、八〇〇
正貨準備	[illegible]	
預金高	[illegible]	
貸出高	[illegible]	

東京コール

翌日拂	七厘五毛より八厘
無條件	八厘より八厘五毛
月越	九厘五毛より一步

鮮銀帳尻

發行高	[illegible]
正貨準備	[illegible]
發行餘力	[illegible]

◇大阪人絹　◇大阪砂糖　◇大阪綿絲　◇紐育棉花

株式 反落
經議悲觀 後場休會

前場 前日後場公債賣却停止に金融緩慢の折柄今朝は米財閥好調と爲替小落を入れて東新二百三圓九十錢を高値に寄付此處東新は二百四圓丁と伸を見せたがアトは經濟會議の成行不安に買氣を阻み東新は三圓台に崩れ朝新は五六十錢の不安の步みを重ね、引際取引安東新二百二圓一、大新一一七圓五、新三五四と安値引し此外安取八圓三、拓新三三五と止めた引際東京の氣配丁を移し人氣軟化した

低爲替戰案じ

經濟會議は第三週に入つたが米國の爲替協定反對により前途を悲觀するもの多く、今朝の外電はドル二弗八分の一高、英米クロス四弗二十二仙半と米國インフレの到來を氣構へてゐるので一部に於ては悲觀されてゐるが、ドルが益々低下する惧れあるので佛國も自衞上金本位停止の擧に出るの傾あり世界的低爲替戰に必然的に出るので今後の國際商場による貿易悲觀論有力に擡頭し今朝の米日爲替は先に反騰の後とて十二種中半方軟化するに至つたものゝ何割高騰するも多かつた、然し前日に於ては四圓六十錢も飛騰したので當方の利喰物多く東新四圓丁の高値をつけた後はヂリと軟化し、内地は一部大手の買玉を目標に賣向いてゐる模樣なので仕手筋により如何なる急騰もあるやも知れずとの不安から、現狀は控へられてゐた、ただ配當落組に寄來賣聞かれてゐた日昇が腹知期で安値から五圓五と强硬に止めたのは日昇が東新の安の先驅を務めてゐたに過ぎず前期の人氣を明くしてゐた

主要取組高

朝新 賣方德泰六五〇松山一四〇〇吉野八五〇立山一三〇〇白井一〇〇〇▲買方櫻井九四〇白井六二〇〇企業三六〇德泰三三〇山口一九〇京證五〇〇成尚三〇〇松山一、二三〇吉野一五〇田中三〇〇立山四七〇白樂二一〇

大新 賣方白井二一〇企業一七〇山口一一〇京證一一〇▲買方櫻井七五〇京證一五〇吉野一六〇立山一四〇

東新 賣方櫻井一〇〇〇白井一四〇〇德泰五〇〇京證四七〇松山二八〇吉野五八〇立山二〇〇白樂四七〇▲買方櫻井一、六四〇企業三六〇德泰三三〇山口一四〇京證四〇〇松山四一〇田中二〇〇立山五三〇白樂一〇〇

株式雜觀

五圓方急反撥した東新も句とて利喰に伸惱むは定石で經濟會議の樂觀説が漸次影薄くなつたのは買安心は許されず▲當面の東新が千九百も代引を增加したのは稀に見る現象で東新が進日步とならねば押ひられぬ過去の例から見れば今少し押はないか▲ただ波瀾時代であるだけに此位の數字は刻ち消失し去り進日步をつくるのは容易なことであるから問題とはなるまい▲金融基調は飽くまで緩慢で今年後半期に於ては列國に比し高率な日銀手形割引步合も引下げ銀行預金率低下もなはれ日銀の公債賣却停止は通貨膨脹に拍手をかく期待さなてゐるので大勢樂觀に終りはれい▲ただ世界經濟會議は金本位擁護となるが此行險惡を加へルーズベルトも乘り出さず米國の逃げ腰がはつきりすれば一と崩れありはしないか目先としては嘲値賣り突込み買の小擲主義が賢明であらう▲今日の内地現物界は日本麥酒と麥酒鑛泉の合併說で日本麥酒一圓安の一一七圓三十錢麥酒鑛泉舊二圓高の七四圓五十錢見當日本鋼管は賣込み反動で三圓高の八一圓五滿洲電信電話會社のプレミヤムは七圓乃至五十錢と高騰▲同電信電話株は獨占會社であるだけに堅實性ありと見るべく鮮銀を通じ大與店が指定業者となつた

新材突破如何

日銀の公債賣却一時停止は世界的金融緩慢の大勢に鑑み從來のインフレ抑壓政策から轉換ので、一方世界的低爲替戰に備へるため今後は益々膨脹策を練ると解釋されるので爲替のより以上の高騰は期待し難く、寧ろ世界經濟會議が失敗に終るとしても米國のドル安提氣に相殺されて極端な悲觀の要なしとし、相場自體としても二百圓割れは强力な押目買人氣が潜在するので下値は淺く十五圓相當とて今後は二百二十圓突破を目標に買ふべしと解かれる反面氣は佛蘭西の金本位停止、經濟會議不成功後の世界的悲觀等の惡材を揭げて戻り賣もあり諸說紛々の形であつた休日中に於ける材料突破如何が問題で波瀾含み濃厚である

東新朝新代引增

東新の代引は前日一二三〇株から本日は一九〇〇株と七百七十株激增したのは近來なき現象で東新買警戒の一因となつてゐるが今朝の受渡は左の如し、渡方德泰一〇〇京鐵四三〇吉野一五〇白樂一〇〇松山二〇白井一〇で受方は白井成尚、吉野、立山各一〇であつた尚朝新も前日より四百增の三三〇〇株となつたが主なる渡方は櫻井二二〇〇京證一九〇德泰一三〇で受方は櫻井一五〇株であつた

東京國債

甲五分利　一〇〇

カブ.ヤマゲン
株式賣買
滿洲電信電話會社株式申込取扱
額面百圓 五〇〇株十八圓拂込
申込期日 七月一日ヨリ
京城明治町壹
電話本局3555番
山本源作商店

期米 不味
買氣閉塞 後場又軟化

前場 今朝は阪地の小弛みを受けて依然活氣なく當二十四圓三十九錢中二十四圓七十八錢先一圓十七錢と保合ひに寄付きアトは阪地のヂリ／＼安に十五錢から二十錢方の値崩を示し前場を終つた

後場 株式例休に活氣なく阪地の釘付を眺めて一節當二十四圓二九錢中七五錢先一圓十錢と三十安に寄付後は連節共付き閑散の如く大引

落札價格注目

目下市場で注目を惹いてゐるのは政府の拂下米が何程の價格で落札されるかそうしてその米が又定期に腐繁されて來るか否かであるがこれを現在の正米取引から見ると仁川で拂下げる一萬石の米には糯米筋の原料として望手の多い五等級の米もあるので之等は落札されても定期へ腐繁いて來る心配はなきも四等級以上の米は目先糯米原料にも又内地へも賣行きが振はない際とて若し悉く落札されるとせば先張り定期へ腐繁いて來るより仕方なき狀態である

米は最も割安

朝鮮の植付が雨量潤澤に依り近年稀に見る好成績に進捗しつゝある事は既に何人も認むる所だがそれを眺めた米界が依然として低迷狀態を脱しないのは要するに植付に對する好成績は最早一巡相場に織込んで居るのと現在の値頃は何から打算しても米が一番割安と見られこの上の賣込みは警戒と惰性な

休日明が見物

相場は依然二十一圓挪みの保合に過ぎないも目下弱的の注目を惹いて居る政府の拂下げ米は二十六日の日曜を以つて落札者が略決定するので若し定期の建値より政府が拂下げを行ひその米が悉く腐繁かれするとすると腐内地の折角相場は更に賣り崩されることに至らぬとも限らないに反し政府の拂下價格が比較的高くて落札米が勘ない場合は既に賣米賣れを氣にして仕掛んで居る相場であるからこの邊は多少引返すやも知れない何れにしても日曜明は多少何れかに動くだらうと觀測する向が多い

期米雜觀

相場と云ふ奴は有ゆる材料より仕手關係に注意して方針を決めないと利食上手が追證に攻められると云ふて不測の損をする事が多い▲だから相場師で玄人筋と名のつく者は昔から人氣に向ふ事を定石としてゐる▲之れは相場自體が人氣の固りであつた有ゆる材料はその人氣を左右する原動力に過ぎないので人氣が假に買付くとすればどんな强材料が出てもその效果がないことになるものである▲現に本年の米界が二月以來二十一圓挪みにコビリ付いた切り如何なる强材料が現れても賣棒招き一つしないとは理窟から云へば正米が潤澤と云ふことになるもこれを仕手關係から見ると猶も拘手りたくも賣れないのである▲して見るとこの相場はこの邊好個が續いて賣田を暴め人氣軟化せしむる方が却つて買方早く浮ばれるかも知れない▲況してや難點類から見ても米は未だ上げ足らないのでこの邊人氣が一變したら例令豐作でも思ひ上げは難しく覺悟して置く必要がある

正米

仁川(手堅) 丸仁三等二十四圓十五錢四等十四圓八十五錢五等十九圓六十五錢ヘ合格十八圓一等白米八圓三十五錢糯改良糯五錢七圓五毛在來糯五錢五厘五貫で内地との取引振はないも産地貨物薄に伴れる手堅き商狀である

大豆 龍山丸忠三等十四圓九十錢萬長三等十四圓七十錢金汁南

記錄的高値
五分利公債

五分利公債は日銀手持公債賣止めに一層買進まれ二十三日に至つては百圓台を拔き空前の記錄をつくつたがこの調子では前途四分利公債發行も可能性ありと一般に注目されて居る

朝汽定時總會

朝鮮汽船では廿四日午後二時より會社において定時株主總會を開催八年度上期決算案を附議したが無配原案を承認可決

米棉小麥急反騰

【ニユーヨーク廿三日發電】廿三日の米棉、小麥は株式高を入れて定期は十六乃至十九ポイント方の急反撥を見せ現物の如きは十五ポイント高の九セント五十と一昨年七月以來の高値に躍進した

大阪市中在米高

二十四日現在は二百九十萬七千四十俵と前日の在米に比較して一萬九千六百七十八俵の增加なり

東京深川在米

東京深川在米二十四日現在は九十一萬一千九百七十八俵と前日の在米に比較して三百九十二俵の增加である

大邱(保合)

鮮米四百臥と閑散で市中は依然弱氣保合ながらも手持値頃は三等二十四圓二十錢見當を唱へた

釜山(閑散)

休日控へに市中閑散、僅かに鮮米筋の手當に七百俵の買内のみ從つて相場も前値の角で數良三等十四圓四十錢四等十四圓十錢無格十三圓八十錢外十八圓五十錢見當を唱へた

京城府明治町二丁目三
秋田株式現物店
▲高△安
電話本局

[illegible]	[illegible]	[illegible]	[illegible]

寺子屋義賊【66】
土師清二　作
帽恒　畫

こひごころ(六)

二日、三日と海の上で暮してゐるうちに、お俊はみんなに、さながら此海賊船の頭目のやうに取扱はれてゐるのに氣が付いた。

寢所は、鵜飼の臥てゐたところらしかつた。

夜具も、どうやら鵜飼が用ひてゐたものらしかつた。

夜ふけて暗い沖を、潮に乘つて船を流してゐる時など、船中で起きてゐる者は艫番に當つた者が一人、あとは皆深い眠りに陷ちて船中はシーンとしてゐる。

そんな時、お俊は物を思ふ時が多くなつた。

今夜も小豆島沖を、ゆつたりと船を流してゐるのだつた。

お俊は寢床に入つたが、例によつてなか／＼寢つかれなかつた。

初心で、靜かであつたお俊は―こんどの事があるまでは、殆んど男との交渉など考へて見る暇もなかつたのに、九右衞門が投げかけて行つた濡衣から、

でも、誰も見てゐる者はない―と思ふと、お俊の空想は、それからそれへ、飛躍して行かずにはゐなかつた。

人間は、多くの場合空想に生きる。我々から空想を奪はれたら、といふことは、誰でも考へられる。

人生は如何にも淡漠たるものである。

それだけに空想は自由で、奔放である。

お俊は十八だつた。

十八にして自分は女だといふ自覺を、呼び覺された瞬だつた。

(わたくしは……兄上のことばかり……)

(何時の間にか、わたしは、鵜飼樣を思つてゐるのか)

(いけない！)

(そんなこと……！)

お俊は一人で、紅くなつた。血が、全身を驅けめぐつて、吐息と

(わたしは女だ)

といふ自覺を、ハツキリと呼び覺まされた。

女だといふ自覺のあとへ來るものは、

(女故、わたしは男と逢はねばならぬであらう)

といふ漠然とした、しかし自然な、必至的な空想だつた。

からして鵜飼助に別れ、鵜飼と離れ、一人になつて見ると、お俊は自然と自分を見つめるやうになつたのである。

いろ／＼の空想が動いてくる中に、女といふ自覺が作用くにつれて、目の前に浮んでくるのは北川兵馬の顔だつた。

今も―

(こゝに、あの人は寢てゐた…)

と思ふと、夜具のフワリと包んでくる感觸が、全身をムヅ／＼させるのだつた。

(あゝ……わたしは……)

思はず心で呟いて、起き直らうとしたが、そこには、

(起きよう)

といふ心と、

(このまゝに……そッと……)

といふ心と、二つの氣持が、こんがらがつてゐて、切ないやうな……心地にさへなつて來るのだつた。

一緒に、涙が、ぐッとこみあげて來るのだ。

不自由な體で、妹を抱て、賭じと去つて行つた兄兵助……。

兵助は鵜助らしい隠れ地から恐らく播州三田藩へは歸るまい。

「妹を抱て來た」と云つて藩へ歸ることはできさうもないことだつた。

それを思ふとお俊は、とてもたまらない心地がした。

(それもこれも、因はといへば、九右衞門の船中で、九右衞門を殺すか、わたくしが殺されるか。この途を選はなかつたからではないか……)

空想が、鵜飼から兵助へ移つてゆくと、同じ涙であつても、一方は甘味の軟光を含む涙であつたし、これは暗く、切なく、苦しい上にも苦しい涙だつた。

夜が明けると、船は小豆島の小部へ着いた。

お俊は、腰粧の浴衣の上に、福袢を羽織つて、舳へ出て見た。

お俊の姿は、鵜飼の娘か、女船頭のやうだ。

見渡すかぎり、乳色の朝霧だつた。

京城日報

朝刊 本紙朝夕共十二頁

[illegible]

文藝春秋

七月特別号 特價五十錢

英國における思想の自由と學園の自由……茂木惣兵衛

聯盟はかく悩む　杉村陽太郎

特別讀物
- 日本ゴルフアースー展望…石井光次郎
- 鶴澤叶聞書…茶谷半次郎
- 政黨分解の序幕…城南隱士
- 世界飛行家の一群…鈴木文史朗

作家的情熱……唐木順三

ラヂオ匿名月評
新聞匿名批判

◇鳩山文相を嗤ふ……大森義太郎
◇京大瀧川問題渦中の人々……住谷悦治

武藏野の怪僧…白石實三
嵯峨野の猫…竹内逸

時評
- 自由主義の悲劇面…戸坂潤
- 四國協定案の無能…稲原勝治
- 日本紡績の進路…河合良成

怪談地方色
◆舊師を語る
- 廣津柳浪先生……中村吉蔵
- 水野年方先生……鏑木清方

大學の自治座談會

出席者
長谷川如是閑　茂木惣兵衛　大森義太郎　向坂逸郎　佐々弘雄　石濱知行　三枝博音　菅忠雄

共同被告同志に告ぐる書 全文
佐野學　鍋山貞親

エロチシズム世界一週
- ジユネーヴ情話（スイス）……錢馬仁
- バルカン特異のサービス（バルカン）……布利秋
- モスコーの電話エロ（ロシア）……猿樂澄夫
- 羅馬女風景（イタリー）……岸晃二

文藝春秋社

山と女
- 歐羅巴の山々　柳澤健
- 女性アルピニスト　藤木九三
- 伊香保の女に惱んだ頃　松本幸四郎
- ヒマラヤの天國　長谷川傳次郎
- 笛吹川の源流　深田久彌

隨筆
- 思ひ出るがまゝ……藤澤[illegible]南
- 『誰にも道樂はある』……菊池幽芳
- 鎌倉風景（俳句）……荻原井泉水
- 演劇の將來性……園池公功
- 墜落實記……石濱金作
- 町村會總改選をめぐつて……麻生久
- 石の話……長與善郎
- 原稿締切期限……小牧健夫
- 架空動物譜……井伏鱒二
- 新聞小説の挿繪に就いて（繪と隨筆）……矢野橋村
- 京都大學問題……池崎忠孝
- 文章のこと……林房雄
- 反撥太主義そのほか……成瀨無極
- 夏の田園（詩）……三木露風
- 吉野の花と史蹟と……高田早苗
- 赤旗を繞く……結城哀草果
- 武藏野の初夏……吉江喬松
- 『伊那節』誤認……伊藤松雄
- 撒び去られた縁談……早坂二次郎
- 余が監獄中生活の一挿話……安達謙蔵
- 平林寺（短歌）……岡麓
- 足の始末……杉村楚人冠

- 本邦犬の古書珍籍…齋藤弘吉
- 萬國總圖に就いて…三隅貞吉
- 新聞街素人五人男…伊藤正徳
- 戰債と賠償…香月保
- 野球批評家藏斷…神宮伊豆
- 話の屑籠…菊池寛
- 青春思出問答…平福百穂　河合武雄

創作
- 鬢…中河與一
- 反響…今日出海
- 借りピアノ…芹澤光治良
- ユキコ…井伏鱒二
- 海…龍膽寺雄

東京市麹町區内幸町大阪ビル六階　文藝春秋社　振替東京一七〇六三番

有望な職業現る

中野米國理学士 責任指導

二三十圓の元手で本誌から誰にも出來る

月二百圓の利益確信

（前略）私は二十余年間官界に務めて居りましたが昨年三月引退と同時に先生の門下に入り粉末石鹸製造の研究を受けて始め四ヶ月小規模に授業を始めましたが三百箱以上工場的設備して居る優秀な品質で月々に需要多く一ヶ年は今日にては販賣先を加へ利益をあげ得らるゝ様になり確信を以て報告いたします（大垣精司）

不況時の職業として最適

前代議士 勅四等 奥村千藏

中野君の指導されてゐる粉末石鹸は品質と價格に於て甚だ優秀であります。製造も極めて簡單で誰にでも出來る……

小資本新職業としての粉末石鹸の製造

粉末石鹸は無限の需要と販路を有し……

好期は今!!

無代進呈 實驗原料の大特典あり

中央化學工業研究所
一説明書無代進呈一
名古屋市東區西芝

賀川豊彦先生著 最新刊

東雲は瞬く
しののめ またたく

定價壹圓五拾錢 郵税拾貳錢 中型函入總頁約五百

新しい宗教觀と雄麗なる文藻を以て、若き青年男女の憧憬の的となつてゐる著者が、心血を傾注せる力作「東雲は瞬く」を此處に發表す。三人の美しき清き女性が、病魔に苦しむ不幸なる人々のために、そのうら若き一身を犠牲となし、奉仕の生活に入る心の成長を中心に、愛の雫が、如何にして神の國の泉となるかを描く。全篇花の如き新鮮さと芳香と色彩とを持つ。

文豪會心の大傑作

眞にこれ不朽の宗教小説として大衆の魂に愛と力を與へる

- 賀川豊彦先生著 神と苦難の克服 八版
- 本間俊平先生著 心靈の戰場から 十六版
- 本間俊平先生著 新生命の獲得 拾版

聽け、精神革新の雄々しき響を！火の如き著者の信仰は一切の煩悶を焼きつくす。讀者一度本書を手にすれば活然として光明現はるべし

定價各册壹圓 送料各八錢

東京京橋銀座西一丁目　振替口座東京貳參六番　實業之日本社發行

創立明治參拾貳年

倉庫業兼營

京城府南大門通二丁目百拾壹番地

株式會社 朝鮮商業銀行

頭取 朴榮喆
專務取締役 堀正一

支店出張所 [illegible]

十

人間に眞の幸福と平安を與へるものは何か。金か地位か權力か。否しそうならば何ぜ高位高官の人々の悲劇は絶對に起らない筈。眞の幸福と平安とはたゞ信仰によつてのみ來る。神を信ずる者は逆境に陥り死に直面しても感謝と希望を持つ……切手十二錢封入申込次第賀川豊彦著「神と苦難」の頒價送呈す。

京城府臨時祭三二

京城新生會

商業登記公告

[illegible]

法人登記公告

[illegible]

平壤地方法院

ライオン歯磨

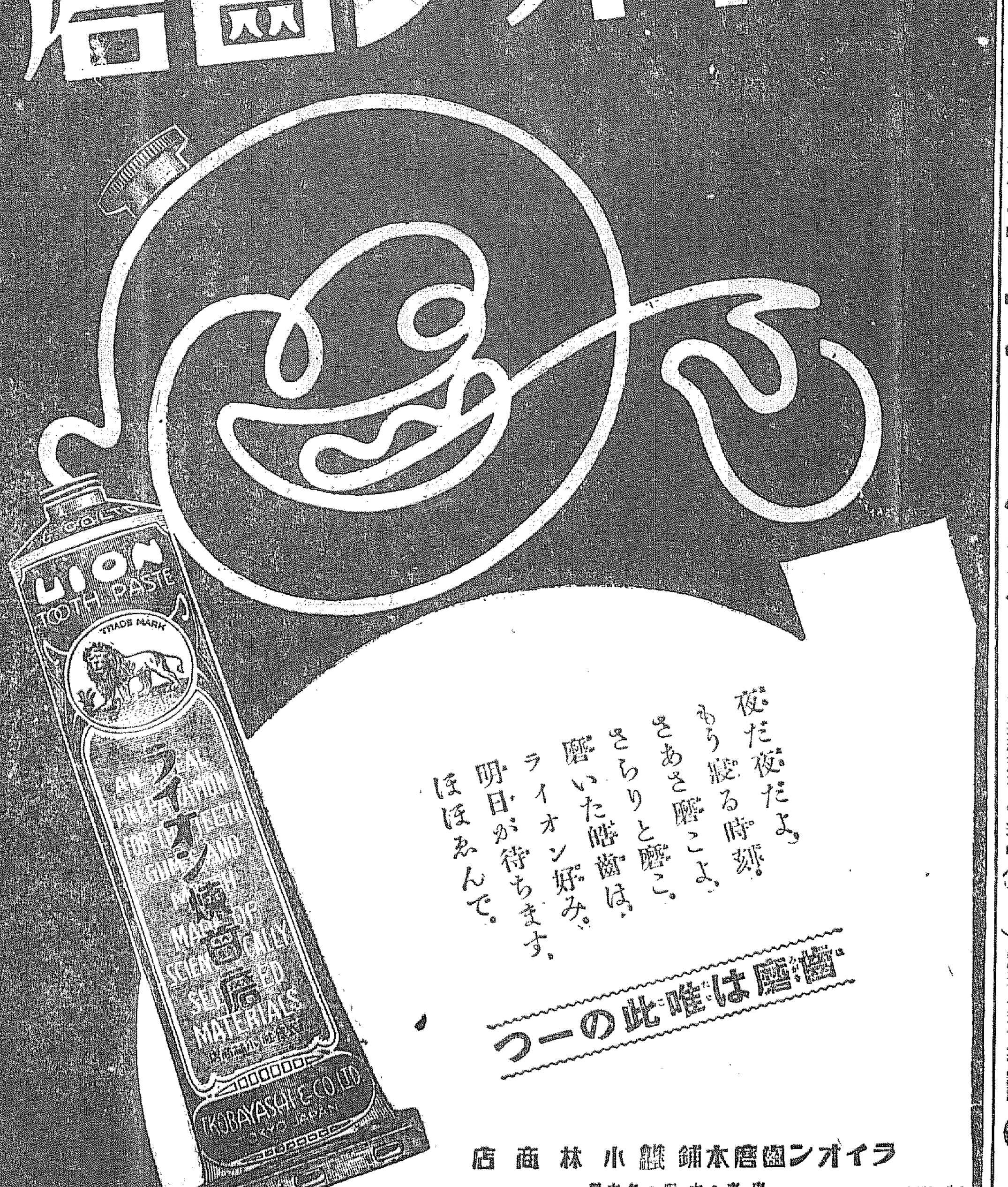

夜だ夜だよ、
もう寢る時刻、
さあさ磨こよ、
さらりと磨こ。
磨いた皓齒は、
ライオン好み、
明日が待ちます、
ほほゑんで。

歯磨は唯此の一つ

ライオン歯磨本舗 小林商店
東京・大阪・名古屋

A111―8.6

●アセモのただれは

アセモローション

水藥にしてシマずにカユミも止り奏効確實の逸品

（一流デパート藥店にあり）

製造元 御建藥品研究所
發賣元 京城仁川北島商店

一こん酌んだか
旨さに惚れたか

保健の清酒

千代田

W60

タバコのみの

カモス歯磨

きいッと獨りで考へて見ました
美人とは…
歯と眼の美しい女人の名でした

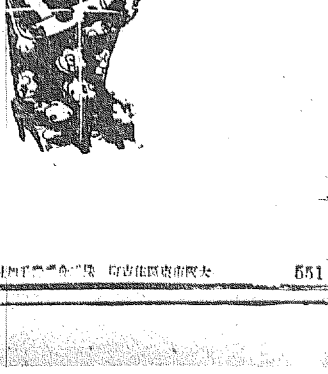

化粧品 藥店にあり 煙草 定價 十五錢

大阪市東區住吉町 [illegible]

551

馬來の關稅引上に 松平大使が撤廢要求

日印問題にも深甚な考慮要望

サ英外相回答を約す

【東京電話】二十四日松平駐英大使より外務省に達せる公電によれば、去る六月十五日馬來聯邦の綿布、人絹その他交織物一般に對し英國品以外の外國品に對し行へる關稅引上げは、實質的に日本輸入品のみを不當に壓迫するものなりとし、去る二十二日わが松平大使は英外相サイモン氏を訪問し馬來聯邦政府の關稅引上げ布告撤廢を嚴重要求し、さらに日印通商條約廢棄通告は日本國民に惡感情を與へてゐる故、英政府においても深甚な考慮を拂はれたい旨述べた、これに對しサイモン外相は馬來政府の英本國に對する憲法上の地位については種々複雜なる事情もあるので、至急關係當局と協議の上回答すると約した

英、要求を容れずば 更に重大抗議せん

【東京電話】馬來聯邦の對日的關稅引上に關し、外務省は前項の如く松平大使をして英政府に抗議せしめたが馬來は英本國の保護領にして、外交自主權を有せざるのみならず、明治四十四年日英通商航海條約に加入してゐる以上、同條約に依る對日最惠國待遇の拘束を受くべきもので、今回の如き專斷的關稅引上げは條約違反を意味するものであり、英政府が經濟會議に於ける關稅休日決議案成立後に於て右關稅引上げを認容するは、右決議に對する違反行爲となるので、當局は英政府が我が要求を容れざるに於ては、更に重大抗議を提起すると共に、之を經濟會議の問題となすべく、英政府の正式回答を注目して待つことゝなつた

日印相互輸出品に 數量協定を要求

我最後の切札として

【東京電話】商工省は日印通商問題に關し民間側を代表する阿部紡績聯合會委員長の意向を聽いた上で、二十六日より約一週間に亘り連日商議を開き、日印シムラ會商の細目を決定する段取であるが、商工省が考慮しつゝある方針は、日本としては先づ主張すべき點は印度產業保護法の適用廢止と、高率關稅の引下げを前提とし、互惠的に印綿、銑等の印度より日本への輸出品に對し數量を決定すると共に、日本より印度への輸出品に對する數量に關しても、これに相當する數量の協定を要求せんとするもので、その具體的方法としては商工省が極祕裡に作成せる輸出統制法によつて決定すべきである」といふにあり、これが最後の切札であると

日印關稅戰の 調停方要請

國際勞働機關に 「ア印度代表から」

【ゼネヴァ廿三日發電】二十三日の國際勞働會議にて、印度勞働代表アフタブリ氏は左の如く國際勞働機關に對し、日印關稅戰の調停にたつべきことを要請した

予は國際勞働機關に對し、日印兩國の關稅戰の調停に乘出すべきことを要請するものである、印度の紡績業者は日本の紡織工の勞銀の低廉なるを理由に印度の紡織工の勞銀を低減し、經營節約を圖る樣になつて來たため印度の勞働者は今や非常に脅威を受けてゐる

關稅休日案審查會 質疑應答の內容

日印交涉に强硬措置も考究

【東京電話】關稅休日案に關する樞府第一回審查委員會における各委員と外相、農相その他政府委員との質疑應答の內容は左の如くである

問　本案を承認することはそれによつてどんな利益があるか

答　承認して參加すれば米國その他の參加國が關稅問題に關し日本は不利益なことをやつた場合に抗議を申込むとが出來る

問　留保條項はほとんど空文に近いものであるから大體において承認するも、これが實行について政府は如何なる決意を有するか、又如何なる方法をとらんとするか

答　留保條項を實行すべき事情が發生すれば直ちに實行するものであつてそれが議會中であれば法律案を提出して協贊を經る、若し招集の期間がない程緊急の必要がある場合には、機宜の措置を誤らざるため緊急勅令を以て報復關稅を制定斷乎たる措置に出づる決意を有す

と政府の決意を示し後藤農相は米穀法の運用に關して米穀法の運用を必要とする場合にあらざれば緊急勅令をもつてしても適當の措置を講ずる考へであると述べさらに

問　五月十二日の會議で帝國として當然留保して置くべきであるにかゝはらず、その手段をとらなかつたのは失態ではないか

答　國內機關の承認を得ればといふ留保を附してゐるのであるから、法律的にしては決して手落ちではない

問　印度の如き該條約が八ヶ國間で調印した後、關稅の引上げをなしさらに留保し參加してゐるではないか

答　帝國としてもこの印度の態度に對しては非常に不滿をもつてゐるため日印兩國間で交涉の上もし必要があれば斷乎たる措置に出る考へである

廿八日本會議に 上程、可決せん

【東京電話】關稅休日案に關する樞府第一回審查委員會は夕刊所報の如く、政府原案を承認に決定したので、富井委員長と二上書記官長との間に審查報告書を作成し來る二十八日の定例本會議に上程可決される筈である

ル大統領が渡 英說を否認

【ベルビット・ハーバー廿三日發電】マサチユセッツ州ケープコッド方面にスクーナー型帆船で巡遊中のルーズヴェルト大統領は、二十三日夜當港に到着したが、國際經濟會議のため渡英するとの說を否定し大統領はロンドン行を考へて居らぬと正式に聲明した

英露紛爭解決に會談の申込

英外相より代表に

【ロンドン二十三日發電】經濟會議を機に英露紛爭を解決し、二ヶ月に亘り斷絕された國交を回復せんとする機運がマック、リトヴイノフ兩氏の會見等により濃厚となり、注目を惹きつゝある際、聞（？）するに二十三日英外相サイモン氏はソヴエート代表リトヴイノフ氏に、來る二十六日英露紛爭に關し會談したき旨申出でたと

墺匈合併提案 佛外相拒絕す

小協商國とダ首相の反對で

【ロンドン二十三日發電】イタリー首相ムツソリーニ氏が二十三日突然四國條約調印國に對し、オーストリア、ハンガリーの兩國を合併して、ハプスブルグ家を復興しオットー太公を皇帝として推戴することを提議したに就いて、フランス外相ボンクール氏は最初右提議に同情の意を表して居たが、チエツコスロヴアキアを中心とする小協商國の猛烈な反對と、之れに動かされたダラヂエー首相の反對により、ボンクール氏は該提議を拒絕した

墺國國會で反 ナチ法案通過

【ウィン廿四日發電】オーストリアナチスの抵抗はいよく激化し、政府側は國粹社會黨の活動を禁止するに決定、引續き二十三日下院は次の如き反ナチス法案を通過した

「一切のナチスの命令を無效とす」

南支の排日に 我軍艦を滯留

爆發の惧れ計り難し

【東京電話】南支方面の排日狀況に就き海軍省に達した情報を綜合すれば、左の如し

一、廣東を中心とする西南派の反蔣運動は南京側の策動に依り內訌を生じ、文治派は旗揚げに狼狽してゐるに對し、武力派は自重し行動する模樣あり、唯假設の武器輸入資金に依る實力增大は侮り難き情勢にあり

二、最近南洋より歸國した華僑の宣傳隊の一部は福建省各地で排日宣傳を爲し居り日支關係好轉せざるのみか益々排日增大の兆あり

情勢以上の如く南支の排日狀況を屢し來り抗日何時爆發するやも計り知れぬ情勢にあるため、海軍省は二十四日軍艦五十鈴を福州に、嵯峨を廣東に滯留せしめ警備に當らしめると共に、第十三驅逐隊を馬公に待機せしめてゐるが、海軍當局は之等排日は漸次重大なる成行きを非常に注視してゐる

首都抗日會 活動を開始

【南京二十三日發電】首都抗日會は最近またも活動を開始し二十三日日貨取扱商人を奸商として新聞廣告等に公表せしむる件を滿場一致可決した

金融緊急改善を唱へ 經濟聯盟が意見提出

產業金融を積極援助せしめよ

廿四日政府及日銀總裁に

【東京電話】日本經濟聯盟會では我が金融機構の現狀に鑑み、昨年九月以來意見書起草に當つてゐたが、その刷新改善を圖る爲め、最近國家緊急改善を要する事項に關する意見書を得たので、二十四日首相、藏相、商相、農相及び土方日銀總裁に提出建議した、意見の要旨左の如し

一、日銀の職制改正

一、日銀をして產業金融を積極的に援助せしむること

一、興銀の起債能力を勸銀程度に引上げ、興業發展に資すること

一、日銀の實力充實の爲め增資をなし、その他の特銀も資力不足なるものは增資をなし、內容を充實せしむること

一、地方金融機關を整備し地方銀行と中央金融市場との連絡を圖る爲め、有力な統制機關を創設すること

濱尾實吉兩氏が 子爵議員に當選

【東京電話】二十四日午前華族會館で子爵議員の選舉開票は補缺選舉の結果大多數で實吉純郎、濱尾四郎兩子爵當選した

蘇聯潰滅の訴で 獨逸に嚴重抗議

駐獨ソ聯大使より

【モスコー二十三日發電】ソヴエート政府は過般ロンドンの經濟會議に於て獨逸代表がアフリカの獨逸植民地の返還提議をなし、共產ロシアの潰滅に努力すべきことを各國政府に訴へたのを不當とし、……對する戰爭の訴へである、獨逸の要求は結局ソ聯邦の領土を殖民地として獨逸に與へよと云ふに等しい、斯の如き獨逸政府の敵對宣言は、一九二六年四月二十四日ベルリンにおいて締結せられた獨ソ友好中立條約によつて、獨逸が課せられてゐる諸義務とは甚しく矛盾するものである、ソ聯政府は獨逸政府の條約關係違反行爲に嚴重抗議す

通貨金融主要問題は ポンドの安定策

【ロンドン廿三日發電】目下會議に於ける通貨金融に關する主要問題は英國が磅の安定を確立させるか、又は磅を弗の變動に順應させるかにある、而してフランス代表部專門家が英國大藏省側專門家との會見の際確め得た處に依れば、此の問題に關して英國は行動の自由を留保する決心だと云ふ、從つて金本位維持國代表間にはポンドが弗同樣限度なしの低落を爲す如きことあらば、會議は恐らく目的を達し得ず、其の存在は無意義とならうとの意見行はれてゐる佛國側では、アメリカ代表中コックス氏以外は、何れも會議の一日も早く終ることを希望してゐると觀測してゐる

夏は飛機に乘つて— 新渡戶さん昨夕入城

『朝鮮は廿一年振り隨分變つた』

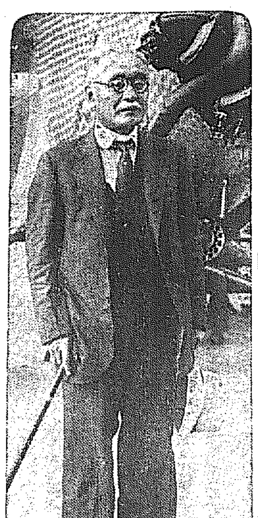

珍しや廿一年ぶりで新渡戶稻造博士が來鮮した、京城國際親和會の招請に應じた同博士は廿四日朝旅客機で東京を出發、機は向ひ風に惱まされ午後五時半汝矣島に到着、笠谷YMCA幹事、泉城大教授、渡邊師範學校長、小田道課長、金子大佐夫人、鐵田鐵一郎氏等に賑かに出迎へられ、白髮顏にこぼれる樣な微笑を湛へながら機上から降り立ち飛行場事務所に少憩、署名錄に署名し

「雲影の上なる空に
　出でぬれば
　雨の降る夜も
　月をこそ見つ」

と和歌で所感を書き殘した、同博士は十日間の豫定で朝鮮から滿洲へ空の旅をつゞけ、來月二、三日頃京城再び入城、久しぶりに宇垣總督と對面五、六年ぶりの積る話を交す筈

朝鮮は今度で四度目で、初めての來鮮は伊藤さん時代だつたよ、さうく桂さんと內地人を朝鮮に移住させる話ふ問題で、中々兩氏の間が折合はず、ゴタくしてゐた最中だつた、二度目は滿城銀行設立の際、その次は米國人のネービー氏と來たのだが早いものだ廿一年になるよ、朝鮮も隨分變つたね、空からつくづく眺めて感慨深いものがあつた、飛行機の方は之で三度目だ色々新しい乘物にも乘つてみたくなるよ

◇

なに北アフリカの秘境エチオピア帝國のアラヤ・アベバ殿下が日本娘に御求婚だつて、ウンウンそれは杉山鷺造氏から話を聞いた、それで私も澤山女學校も知つてるので、詮衡委員にもなるし、私の養女にしても差支へないと言つた、私はアビシニア皇帝は七、八年前ゼネヴァで食事を御一緒にした事があるが、アベバ殿下は存じ上げない、兎に角日エ兩國親善の爲に結構な事だとお引受けした次第だ

◇

駐米大使に擬せられてゐるつて知らんね、私は行かぬよ、外務省の畑を荒すなんて嫌だ

京都帝大の問題そんな事は一向知らない

◇

今度は忙しくつて飛機で今日から十日間の豫定でハルビン迄飛んで、建國後の滿洲國を認識して置くつもりだ、滿洲國要人にもお目にかゝりたい

◇

宇垣さんとは來月二三日頃滿洲からの歸途、是非お目にかゝつてお話したいと思ふ

◇

八月二日にはカナダの太平洋調査會に出席の爲出發するので、忙しくつて仕方がない

と上機嫌で語り自動車で朝鮮ホテルに投じた（寫眞は汝矣島着の博士）

新に加算を見込れる 要砂防地十萬町步

來年度豫算編成方針を考究中

林政課は五百萬圓一萬町步案

九年度以降砂防事業計畫資料として、本府林政課は昨秋以來全鮮砂防職員を總動員して、要砂防地調査を遂行中であり、大體七月中に完了、八月一ぱいに全鮮の總體を取纏め得る見込みであるが、林政當局の見當では、此の調査により新たに約十萬町步內外の要砂防地が加はるものと見てゐるので、さきに調査して現に施工中の八大河川流域を加へて二十萬町步に達し、砂防事業費總額一億圓を計上せねばなるまいと概算してゐる、昨年度と本年度は窮民救濟二百五十萬圓、時局匡救二百五十萬圓在來の繼續費四十五萬圓、計五百萬圓を以て遂行され、八河川十二萬町步のうち本年度末までに三萬五、六千町步を完了するが來年度は窮民救濟と時局匡救の總額係を如何にするかにつき未だ根本方針決定せず、從つて豫算編成にも困つてゐるが、何れにしても五百萬圓一萬町步を下るやうなことがあつては計畫に齟齬を來すので林政課としては極力一萬町步を支持する肚である

社會大衆黨も 右翼へ轉向

國家社會主義的四政策を 擴大政策委員會で可決

【東京電話】社會大衆黨では現下の內外の非常時を克服すべき轉換期建設政策を議題として、二十四日午後二時より本部に擴大政策委員會を開催、麻生書記長はじめ常任執行委員二十名出席の下に

一、國民經濟會議の開催　その構成は勞資、學者、軍部および外地等の代表者を網羅した經濟參謀本部ともいふべきもので、日本經濟革新の調査と立案を目的とす

一、東洋經濟會議の招集　ソヴエート、滿洲、支那、シヤム、フイリッピン、印度の諸國より政府、勞資、農民の各代表六名づつを招請、東洋安全保障、東洋經濟同盟、移民問題等の諸問題を討議し、東洋の局面安定をはからんとするもの

一、大衆のインフレ案　賃金二割引上げ、勞働時間一週四十時間制、五億圓の大土木事業起工、十一億圓の政府低利公債發行等

一、三稅主義による財政均衡增加稅案　基準豫算總額を直接稅で支辨すべき原則の下に、相續稅十倍增加（三億圓）財產稅三倍增加（九億圓）增加稅の設定（三億圓）の三增稅案を提唱したもの

を協議したが、二十四日は新于一

營林署關係鴨江出材 總數百廿萬尺締

奧地の林務官も意氣軒昂

伊藤林業課長歸任談

平北地方營林署管內を十七日間に亘つて視察して二十四日歸任した伊藤本府林業課長は語る

今度の旅行は足掛五年振りで、大分様子が違つてゐる、本年の伐採は順調に進み、流筏も良好である滿洲國に輸出される建築材料が相當額に達する關係から、本年の出材は營林署關係だけで二十萬尺締の增加を見る筈で、總數百二十萬尺締見當である、原木の價では滿洲國內約二十萬尺締見當で、製材は別である、景氣は從つて好轉を續けてゐるが、此の上なほ天井知らずの暴騰がくやうなことはあるまい、對岸には匪賊の蠢動依然たるものあり、警察當局は警戒季節に當面して警戒を加へてゐる、山地帶の職員は警察官駐在所も無い山奧で、勿論何等の慰安もなく、學校出たての若い職員も揃ほうく、然し意氣軒昂たるものがあつて頼母しく思つた

總監一行大同 江運河を視察

【平壤特電】今井田政務總監、牛島內務局長一行は、廿四日午前七時半鐵道ホテル出發自動車をつらねて大同郡南串面浪岩里に赴き大同江運河狀況を視察し引かへし同郡林原面龍浦里、斧山面花谷里、順川郡順川面弁里の各指導部落、順川簡易共同販賣所、女子蠶業講習所を視察の上、郡廳で晝食をとり新義面貫泉里等の指導部落を視察し、午後三時四十分新義驛發臨時列車で出發、同五時四十四分平壤着、驛貴賓室で少憩のゝち同六時卅三分歸城の途についた

濱松飛行聯隊の 爆發事件を公表

代用爆彈整理中工長の誤り

【東京電話】陸軍省では濱松飛行聯隊火藥庫爆發事件に就き調査中の處、二十四日大要左の如く發表した

一、原因　自然發火又は外部よりやつた行爲と認むべき疑ひなく、代用爆彈の整理に當つてゐた火工長の誤りに基くものと認定す

二、被害　兵器建造物等の被害總額百五十萬圓、人員損死二名、重輕傷十五名、飛行機六機

京城府會

常任委員會の改選を終る

京城府會は廿四日午後二時五十五分井上府尹議長席につき開會（出席議員廿七名）財政委員會長谷常任委員長から五月十五日より同廿三日まで事務の管理、決議の執行および出納の檢査に關する諸般の書類を檢閲したる結果につき報告、秋山、近藤、森安、蓑議員より同報告中の水道工事に關し、また鍾路府營より龍山出張所設計敷地の位置につき質問あり、次いで議案第五十六號府外給水の件（高陽郡漢芝面新堂里山一四地先給水設備）を一讀會省略で可決確定、第五十七號（土地交換に關する件（仁峴公立普通學校移轉敷地高陽郡漢芝面新堂里山二五番四の府有地公六六〇坪は地形不整のため東拓所有の隣接地八一〇一の田と等價交換をなすものなり）第一讀會において中村議員より地形についての簡單な質問があつて、二、三讀會省略し可決した、かくて二十四日任期滿了の常任委員十二名の選舉にうつり成松一郎、金二郎各副議長を議長より指名、左の如く新顏決定して同四時四十分散會した

石坂寛一、齋藤瀧五郎、杉市郎平、森井與一郎、曹秉相、孫時衍作、倉我健、韓翊源助、孫在潤、李升雨、吳斑燮、金商晋

西藏軍と川康 軍の衝突近し

【天津二十四日發電】西康來電によれば劉文輝、鄧錫侯の內紛の機に乘じ、西藏獨立軍は久々昌都、甘孜より德格、巴安の攻略を目標に金沙河に迫り、一時進軍を停止してゐたが、その勢ひ頗る强く、之に對し川康軍は德河より鄧河に至る線に、騎兵一旅步兵二旅、德河より巴安にかけ步騎兵二旅を配備せるに過ぎず、目下康定方面より武器彈藥を補充中であるが、形勢逼迫し兩軍の衝突目前に迫つてゐると

天地玄黃

マック首相、經濟會議休會說はウソだといふ、ウソだといはねばならぬほど休會說に根據がある

◇

怪飛行隊のベルリン襲擊、演習でないだけに、防空訓練に合はず

◇

代表では間に合はず、大統領自身が乘り出す、サテは代表ではなかつた

◇

南京の抗日會又復活動開始、やめたのとはじめたのとドッチが先か

會

京城三田會茶話會　千代田生命常務萩井氏の來城歡迎を兼ね廿六日（月曜）午後七時半より千代田ビル地下室食堂で茶話會開催、會費一圓（當日持參）

どりこの
高速度滋養料

美味！
滋養！
清涼！
どりこの美味しい季節が來ました！
D-270
涼味をそゝる爽かな甘味！　優雅な香り！　朝夕の一杯、身體に貴し
重な榮養分を增して體力愈ゝ強壯　家中大喜びの美味滋養飲料です
誰方も毎日續けて召上れ！
健康者によし、病人には更によし！
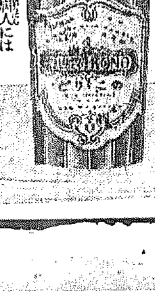
發賣元　東京本郷　大日本雄辯會講談社代理部
全國有名藥店、食料品店、百貨店にあり

社説

數字の懺悔

數字は正しいものだ、欺かず、欺かれないものだ、現實には、人類叡智の所産として至尊至大の位置を占め、人世を律し、人間を規く、超神超靈的存在である、だがかやうな正しいものゝ貌さ、有りがたさは、その正しい効用を、常に確實に人間に承認されるとによりてのみ保たれる、若し數字の正しさを信ずるがために、反つて事物に對する正當なる認識を誤らしめるゝやうのことが顧認すると、その罪は人間に在りとしても、數字の貌さ、有りがたさは、少くも觀念的に減殺される、現に我國に於て、種々の統計といふものに對する一般的評價に疑へても、これは首肯されることと思ふ、ところで數字そのものゝ有つ絶對性は、その正しさを正しく表示したゝめに、意外な影響を人間に與ふることがある、たとへば昨二十四日本紙朝刊所報、大藏省發表の昭和八年四月末國庫現計の如きが、即ちそれである。

◇

歳入は經常臨時合計一、七七八、八二三千圓歳出同一、七四八、七八三千圓、差引三千四百萬圓の歳入超過となり、この分ならば、五月末締切に、二千萬圓程度の剩余金を生ずる見込み、從つて赤字公債未發行額二千五百萬圓は、發行せずに濟むか、發行するとしても、極めて、小額に止め得られさうである、といふのであるが、これ等の數字を眺めて、國民の感得するところは、大體何ういふことであらうか、景氣立直りの兆、從つて國民の負擔力回復の兆と認むるであらうか、それとも正しき數字を以て表はされたる國庫現計は、諸多の施設により民間に撒布されたる散財資金なるものに、民衆の汗と膏を添へしめ、巧に行政的手段によつて回收されたるものが、好調を示す國庫現計の基礎をなすものと判ずるであらうか、この場合、數字の絶對性のために國民の判斷をまごつかせる、何故なれば數字といふもの、必ずしも信を措くに足らぬものならば、論より證據のこの不景氣、相變らずの民力疲弊の現在、豫期せざる歳入の増加など、有り得べき道理なく、固より又、この際、徴税に例の苛察を加へて、疲弊せる民衆の膏脂を剥ぐやうのことがあるとも信ぜられないから、上記の如き景況の好き大藏省の見解など頭から否定される理由があるからである。

◇

それで數字無あらばかうも懺悔するであらうか、自分は、常に正しい、然し自分の出生、生立ちも果して正しいか、それは自分にも分明でない、ために往々人間を錯誤に陷れ、國分迷惑をかけることがある、罪は自分を濫用する人間に歸すべきであらうけれども、自ら赤罪業の淺からざるを感ずる、これは内地だけのことではない、朝鮮にても同斷である、手近な事例は、本年上半期に於ける金融機關の業績を傳ふる自分に對し、世間は如何にも深き信頼の情をこめたる微笑を送る、けれども何うして、何うしてゞある、事務銀行の業態が佳良、或るものはその從來の健實さを増したとさへいはれるが、何がさうさせたか、經濟的事情か、當然齎した結果である、と見るものがあるのか、信用は極端に制限され、當業者は、經濟界の責の義務から、退備を排除してゐる、そして恰もデスマスクを想像させるやうな相貌をしてゐるではないか、然かも自分の任務は、一切の内情に辞して、好況を傳へなければならぬ、誠に因果な存在である、と。

滿蒙學術調査團

【東京電話】早大教授、帝大講師德永重康博士を團長とする滿蒙學術調査團は、未踏の秘庫熱河省及び内蒙古を中心とする滿蒙一帶を探るべく準備を進めてゐたが、滿洲國政府、關東軍を始め各方面からの支持が決定したので來る七月二十四日東京出發、卅一日新京に到着し滿洲國と會見して八月五日北票着、鑛上探檢を開始し前後八十日間に亘つて大調査を遂げ、十月二十日北票で解散する豫定である

全鮮の衆智を搾つて 木炭の大增産計畫

半島の富源の開發に 新方策の樹立實行に新生面

内地や滿洲國へ 大々的輸出の段取り 支那南洋市場から追ふ

來る廿九日午前九時から、本府第一會議室において、木炭增産の懇談會を開催することに決し、本府當局、關係道、鐵道及び大久保三菱支店長、若井東拓林務課長、鎬木林業試驗場長、賀田朝鮮山林會副會長、嘉村三井合名朝鮮農林事務所長、高橋三井物産支店長、高瀬朝鮮運送營業課長、松浦朝鮮窯業常務理事、佐伯住友林業所長等廿七名が出席して十分研究することになつた

朝鮮の木炭は京畿、咸南北、江原各道が主産地で、現在年産二千萬貫であるが、五千萬貫に增産する能力があるので、本府も民間も木炭の一大飛躍を試みようと努力してゐる。半島における一ケ年の消費量は約十八百萬貫であるから、

增産すれば 内地滿洲等へ、どしく輸出することになつて活況を見せるだらう。消費量の多い内地は一ケ年五億萬貫といふ尨大な數字を示し製産不足を來して支那や南洋から一千萬貫乃至三千萬貫輸入の實狀である。そこで我が半島の木炭を增産すれば支那南洋物をまづ驅逐し米同様内地品との競爭も自然生ずることゝなるだらう。それは品質の改良、規格の統一等の

根本問題 の解決をしなければならない。また、運輸の方法も現在の汽車を汽船に乗りかへる必要があるといふのは、現在の如く、汽車で運べば大阪まで一俵三十五錢を要するが船なら十五錢ですむからだ。たかゞ一圓二、三十錢の貨値で、運賃に二十錢の開きがあるのは

大問題で ある。現在船腹があいてゐるのに何故汽車便にするかといへば、船積みにする場合は他の荷物を汚損する恐れがあるので一括買切りにしなければならぬ。從つて大口取引を要するが今はそれだけの取引先も、荷もないから、みすく損をしながら、汽車で送つてゐる有様だ、しかし增産すれば、いやでも

大口取引 が出來てくるし船でなければ運べなくもなる。おまけに内地とは比較にならないほど製産費が安いのだから、增産實現は可能なので關係當局の大奮發になるのも當然だ

夕刊後市況

大株短期引跡

大新	二一七、八〇（二〇安）
鐘新	一〇七、八〇（三〇高）
日産	八五、七〇
東新	二〇一、九〇（七〇安）

各地期米引

釜山	二一、一〇
大邱	二〇、七九
群山	二一、一四
木浦	二一、一九
鎭南浦	二一、五六
下關	二三、七六
名古屋	二四、〇四
金澤	二一、〇九
熊本	二一、五五

▲大阪最終現肥二十一錢（一錢安）

仁川期米引

	當	中	先
六節	[illegible]	[illegible]	[illegible]
七節	[illegible]	[illegible]	[illegible]

動物の曲藝は どうして仕込む

有田大洋さん語 （1）

落し穴に 空砲で追ひ込む

かくて捕まつた象君に バナナで藝を仕込む

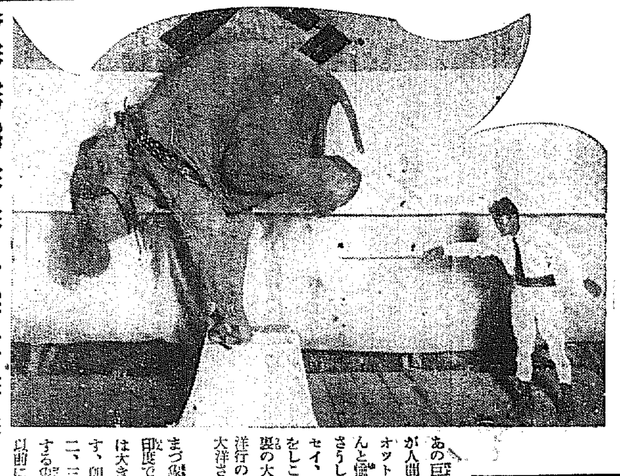

あの巨大な象が逆立ちしたり、猿が人間同様に自轉車にのつたり、オットセイが玉をあやつたり、なんと愉快な事だと思はないですか、さうした曲藝を演じる象、オットセイ、猿などはどんなにして曲藝をしこまれるのでせう、目下三越裏の大廣場で開演されてゐる有田洋行のサーカス團の猛獸使ひ有田大洋さんの話です

―◇―

まづ象を捕へる所から初めませう印度ではまづ象一頭を捕へるのには大きな象十頭ばかり使用されます、即ちその十頭ほどの象に夫々二、三人の人々が乘つて捕へんとする象の周りをとりまきますその以前に大きな落し穴をこの附近につくるのです象の上に乘つた人々は空鐵砲で盛んに發砲して一齊射撃をやり捕へんとする象を追ひつめて落し穴へおとしこむのです

―◇―

そこで象の好きなバナナやその他の果物を投げてやるのですがこれは人がかはらぬように同じ人間が行ひその象に親ませるのです、一方その落し穴の穴うめにかゝるのです、即ち上から土だの藁だのをなげてその穴の底を平地同様の所にまで引あげると象もだんくその上に上つて來ます、これに要する期間が約一月はかゝります。それから大きな檻を設けるのですがこの檻にはならされた他の象を一頭入れておきます、この一頭の象が相手方に自分の口をもつて鼻をあげ、クンくいへばもう仲よくなつた證據です

象はきはめて悧巧でをとなしい動物で、一度仲よくなつたお互同士なら、その後どんなことがあらうとも亂い喧嘩などは滅多におこしもせず、その交りは實にみてゐても好ましいものです（つゞく）（寫眞は有田氏と象の仕込）

羅津に夢は禁物

大連の今日をなした原因を見よ 思惑をする可らず

大連を向ふに廻して日本海大陸沿岸の覇港たらんとする羅津港は、その將來に想定さるゝところ吞吐能力九百萬噸、之は大連一千萬噸の數を摩する數字に相違はないが果して羅津の將來がそれほど飛躍的に華やかであるか、塚築本府土木課長の大連と羅津（乃至は北鮮三港）の比較觀における羅津港は一向華々しくない

遠い將來 五十年百年後のことはいざ知らず、先づ十年内外の將來を考へての想像である、大連は現に千萬噸の貨物を吞吐してゐるが、今日の大連を築き上げるのは三十年を費した、そしてその貨物の大部分は石炭で占め、穀物は四百萬噸内外である、北鮮は大連だけの商圏を作るのは仲々容易でない、のみならず主として穀物であるから凄い當り

三百萬噸 まで漕ぎつければ大出來ではなからうか、それも羅津一港に集めるわけにも行くまい、清津、雄基にも振分ける、さすれば羅津一港の集散量は何程となるか、十年や二十年で大連を相手取るわけには行くまいではないか

大連港が 何故に今日の大を成したかそれは自由港であることと、中央市場であること、治安が確で支那人が安住の地として集まつて來たこと等々が算へられる、そして四十萬人の人口を擁したわけだ、北鮮に或は羅津に此ちらのどの條件があるかを先づ考へて見ると何もない、で今後二十萬人の人口が北鮮に集まると假定しても羅津ばかりに集中しない、清津、雄基にも相當人込むであらうから、羅津には十萬人程度の都市が出來るものと見て大した狂ひがあるまい

三十萬と か四十萬など容易なことでもなく、今から口にすべき數字ではない、しかし都市計畫を如何にするかとなれば、これは遠き將來に遺憾なきを期する爲め全面的に計畫する必要があるので大計畫を樹てゝはゐるが、道路豫定地がその活用期まで水田になつたり畑になつても一向差支へないとにしてゐる、過大な計畫をしたと語る人があるかも知れぬが、遠き將來の爲めを思へばやむを得ない

たゞ近き 將來羅津が躍ち大都市と化するが如き夢想に捉はれて、移住したり、思惑したり、思惑に乘つたりせぬやう與々も注意しておくまでゝある

全鮮酒類品評會最優賞

品質第一酒 鮮産第一酒 賣行第一酒 設備第一酒

醸造 發賣元 株式會社 增田屋商店 仁川府宮町九番地 京城府長谷川町

九州帝國大學教授 醫學博士 高畑晋五郎先生實驗推奬
醫學博士 志波叙逸先生創製
臨床大家醫學博士 二十數氏實驗推奬（文獻進呈）

皮膚病新藥 水むし特効 アミコチール 各藥房ニ販賣

包裝（六〇）（一〇、〇）（二〇、〇）（五〇〇瓦入）

發賣元 大阪市東成區大今里町 小林藥學實驗所

▼新藥新製劑注射劑三百餘種目錄進呈郵劵五錢要▲

皮膚泌尿花柳病 醫學博士 渡邊晋
京城黄金町入口 日本生命裏 診療 十二時半マデ及ビ夕刻

ミナサンモ ベンキヤウ
グリコノ クワイシヤモ ダイベンキヤウ

京城府明治町一丁目（本町明治屋横より入）
内科 小兒科 中島病院
院主 中島貞信
入院隨意 電話本局二七八番

ナニワホテルの特色
一、室料の低廉なること
一、位置は第一繁華街の便利な所にあること
一、サービスが行届いて而も一割チップなきこと
室料 一、八〇 二、一〇 三、一五 三、六〇（バス付）四、〇〇（バス便所付）四、五〇
ナニワホテル 大阪市浪速町・電話代表七一六四番

音質明澄 音量豊富 ナショナル受信機
松下電器製作所

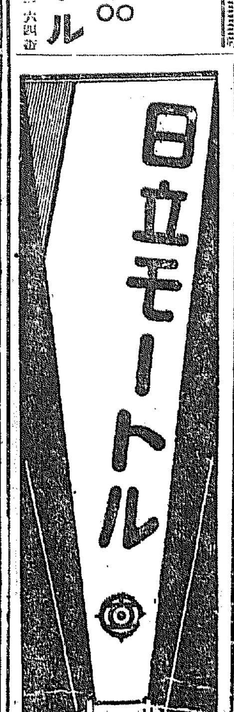

日立モートル
日立製作所 京城府黄金町 京城販賣所

湿布に優る エキホス
感冒 肺炎 氣管支炎 肋膜炎
包裝 一〇〇瓦入 二五〇瓦入 五〇〇瓦入 一キロ瓦入

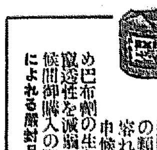

藥効の完全を期するために 必ず嚴封包裝品の御購入を願ふ
近時エキホスと稱しエキホス又はその類似品の大量包裝より適宜小鑵に容れて分賣する向有之哉に聞き及び申候處右者屢々陳腐又は吸濕せるため巴布劑の生命たる滲出液吸收性並に組織内滲透性を減弱し爲めに藥効の完全を期し難く候間御購入の際はエキホス製造元の特許包裝法による嚴封品を御指定奉願上候（上揭寫眞參照）
發賣元 株式會社 武田長兵衞商店 株式會社 塩野義商店 製造元 二巴合名會社

急性慢性梅毒、ひえ毒 たい毒 ヒフ病、ニキビ吹出物 毒持ちよく排泄す 重症用毒掃丸には 沃素許可新に配合あり

毒掃丸

自身の抗毒力を增せ… 殺菌と排毒を速に…… 血液の清淨は梅毒治癒の基
定價 五〇、一圓、五圓 重症用 二圓、三圓、十圓

東京市神田區花房町二 山崎帝國堂

三ッ矢ソース 三ッ矢血肉人參ブドー酒 京城市内感謝特賣

御愛用に 酬ゆる御印に 活動寫眞無料觀覽券を 差上げます

御愛用家 三ッ矢ソース中瓶（二合型）壹本（御買上毎ニ）御壹名樣
同 德用瓶 壹本（同）御壹名樣
同 一升瓶 壹本（同）御壹名樣
御優待法 三ッ矢血肉人參ブドー酒 壹本（同）御壹名樣

御招待日 白券 赤券 七月十七日 晝之部 夜之部
青券 黄券 七月廿五日 晝之部 夜之部 二日間

御招待場所 京城本町映畫ノ殿堂 喜樂館

販賣店 京城市内和洋酒、食料品、百貨、藥店

主催 京城 三ッ矢販賣特約店

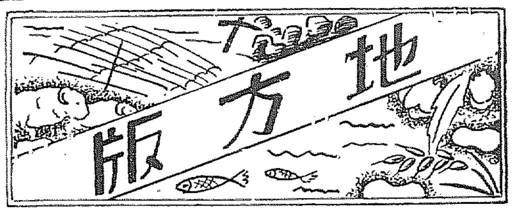

農糧資金貸付で參與員と一騎討
建議案も提出し終始緊張
忠北初道會閉會

【清州】忠北道會(第二日)は廿三日午前十時十分開會、道會の議長委任の件を附議し說明の後第二讀會に移し矢野氏(清州)簡單な質問があり同氏の動議で讀會を省略採決に入り原案可決、次で八年度追加豫算、農糧資金貸付金の起債を一括して上程、矢野內務、阿部警察部長から說明あり松本氏から

農糧資金貸付の目的とする所は窮民救濟なるや産米統制の見地からか

と質し井本地方課長は兩方を含む旨を答へ宇都宮氏は貸付資金の取扱利子の使途につき質問の後矢野內務部長から

産米統制については農業倉庫の利用新設及現の倉庫を新設の豫定で本道內にも二ケ所豫定してゐる

と說明し原田氏は追加豫算の砂防工事を施行せられざる地方に對する救濟方法につき道の方針を問ひ本田山林課長から

砂防工事の分布狀況及影響を失野內務より努めて普通的に行ふ方針なること

を答へその他農糧資金の貸疑を繰返して質問を打切り第二讀會に移り中東休(堤川)等から穩彼良その他の意見陳述あり回收困難の事情についても矢野內務部長から說明を加へ原口氏は二十ケ年の年限短縮意見を述べ、原田氏は砂防工事土木事業を公平に分布してやるべしと要望しそれぐ參與員の答辯があり宇都宮氏の二讀會省略動議成立し採決の結果多數で原案可決、次に道制第廿六條による專決處分事項の報告に入り討論をして閉會せしめ印刷物を配布して午後零時十五分一先づ休憩午後一時十分再開建議案を上程

商民救濟事業繼續實施▲本道産業是を確立する爲産業調査會の設置▲産金道路として永同、目川間道路改修▲永同實業學校設置

の諸件につき安東、原口、宇都宮、李相夏各議員よりそれぐ建議の主旨を說明し一括して讀會省略で可決し議長から進展に關する意見の發表を希望し

堀井氏(忠州)は邑の共同販賣の堤氏の農村振興土農村に散在せる酒販賣店の取締を、梁泳洪氏(沃川郡)の同郡地藏里水利組合の問題につきそれぐ希望を述べ終つて南宮議長より

今回道制實施後第一回の本道會に當り議員各位は何れも終始和衷一致して事に當り副議長選擧の如きも至極圓滿に選擧せられたことは本道に於て大に賀すべきことであります此後何れも道民の福利增進に寄せられる計畫の下に十分の努力を盡し若々實施して道政の伸展を圖り道民の福利增進に努むるやう希望する次第であります

と挨拶があつてこれに副議長堤氏議員を代表して一場の答辭を述べ午後一時五十分初道會の幕を閉ぢ夜は副議長以下の挨拶があつた

ホールは明るく
椅子は一人一脚
女給は客のお供叶はず
沙里院のカフエー取締

【沙里院】沙里院署ではカフエーやバーの取締につき二十三日午後一時當該營業者を招致し注意するところがあつた、主なる心得事項は左の通り

營業者は混合酒を供する事▲腰掛は一脚一人用を使用すること▲客席の照明は白色燈を用ひ客席にて新聞を讀み得る程度以上の明さを保持すること▲營業時間は午前一時限りとす▲蓄音器其他奏樂器の使用は午後十一時限りとす▲酒類定價其他の飲食物の定價は警察署長の認可を受くること▲女給の數は卓子二個に付一人又は營業室三坪につき一人の割合を超ゆる事を得ず▲女給に一定の休日を與ふる事▲女給は客を誘引若くは送迎又は外出に隨伴せしむる事を得ず

大邱に新醫博
大島教授の論文がパス

サンダソン島田金四郎

【大邱】かねて京城帝國大學に提出中であつた大邱醫學專門學校教授大島肇氏の學位論文が此程パスした旨通報があつた、主論文は「□□の生理及び病理の形態學的研究」で、他に副論文四篇である 新博士は栃木縣の出身で昭和二年三月東京帝國大學醫學部を卒業して同年六月城大助手を振出しに昭和五年五月大邱醫專講師となり、今年三月大邱醫專教授を拜命したまだ三十一歲の少壯博士である

大邱競馬
廿八日から蓋を開ける

【大邱】朝鮮競馬令による最初の大邱競馬はいよく〜あと三日、二十八日から華々しく府外院垈洞常設競馬場で蓋を開ける今度から勝馬投票券が單勝式と複勝式を併用するので異常な前人氣を呼んでゐる、例によつて障碍飛び越競爭が奇架的競爭もファンを熱狂せしめるもの丶一つ、開催日割、出場馬抽籤馬は左の通り

◇開催日 六月二十八日(水)同二十九日(木)同三十日(金)七月一日(土)同二日(日)同三日(月)同四日(火)同五日(水)

◇抽籤馬 イセ森悅次郎、サイイスト沼田岩三、タイホウ小西裕、カシマダケ山口總吉、イネホ矢田楠夫、チントウ原田直雄、ダビツドソン岡部與三郎、ヌツゲフ山北光造、オカ岡崎忠夫、ケンエク竹田定夫、テング淺野市左衞門、マツカゼ竹中要吉、オウミ坂治助、アヤメ竹內傳夫

元山水産共進會
會場整ひ蓋開けを待つ

【元山】七月十五日から元山で開く一府十一郡聯合水産共進會は諸般の設備大に進み春日町埋立地の會場は本館始め水族館漁撈館其他附屬館との全部竣工し目下內部の裝飾を急いでゐるがそれも近く完成の筈で殆んど開會を待つばかりとなつた(寫眞は會場の全景模型)

て出發させた、一行は同夜□□で下車し同地の旅館で一泊したが廿三日朝□□はカルモチンを服毒し自殺を企てたので大騒ぎとなつたが一命は取止めるらしく重態のま丶一路麗水に向つた、自殺の原因は最初から死を賭した自廢□□に遂に敗退したゝめでこれで自廢爭議も完全に解消した譯

北鮮商銀の合併總會に橫槍
無効の確認訴訟を
咸興府議から提起

【咸興】咸興府會議員□□氏は二十一日北鮮商業銀行(代表者前取締役□□氏)を相手取り同行の朝鮮商業銀行合併無效確認の訴訟を咸興地方法院に提起し合併を目前に控へて異常なセンセーションをまき起してゐる、右はさる五月二十二日開催の同行株主總會で決議の無效確認訴訟で、この總會は少數の株主と重役として韓氏□□氏のみ出席ししかも韓氏は決議事項の□□したもので定款二十二條により當然同銀行との合併決議は無効であるとの理由によるものである

大田の簡閱點呼

【大田】大田の本年度簡閱點呼は廿七日午前八時から第三大隊で七十九聯隊長近藤大佐によつて執行さる丶が應召者は百三十六名で在郷軍人會大田及鎭南分會大田聯合では廿四、五兩日午後一時同練兵場で豫習を行ふ

棉作の實況
農會で撮影

【大田】朝鮮農會では棉作獎勵の一助として今般棉作に關する映畫を撮影するに決定し其一部として陸地棉の播種、間作、麥の手入、擇肥料の分施等の狀況を二十七日大田郡儒城面及び東面で撮影すべく二十六日□□技師が道の三氏來田、道當局と打合せると

二百六十餘の模範部落を設置
慶南の農村振興
五年計畫を樹立

【釜山】慶南道では農村更生の振興を圖るため農家更生計畫五ヶ年計畫を樹立しその方法として本道內の二百六十有餘ヶ面の各面に一部落づつ模範部落を設置せしめることとなりいはゆる『農民指導部落』となるべき根本方針を樹立して指導の徹底をはかり農村振興に大いに拍車を加へることゝなつた、而して農民指導の原則は指導は地方の實情に即し民度に應じ計畫を樹てこれが大成を期するを要す等五項目からなつてゐる

海軍の軍樂演奏

【馬山】海軍軍樂隊は廿二日午後八時から小學校講堂で日本舞踊と共に□□指揮の下に卅餘名の樂士の演奏に滿堂の聽衆を陶醉せしめた

釜山府議の事業視察

【釜山】釜山府會議員一同は廿五日午前十時から目下工事中の各土木事業その他明年度の着工豫定事業等を視察するがその主なるものは左の通り

▲市內南濱木町等の幹線道路開設工事に伴ふ國庫支辨物件の移轉狀況▲釜山鎭埋立工事▲水晶町道に大新町の公設市場▲牧ノ島巡回診療所▲高地配水池▲幹線道路開設工事

無敵戰隊
馬山を拔錨
佐世保歸港

【馬山】我等の海を護る無敵の第二艦隊第六戰隊の一部巡洋艦由良衣笠艦以下八隻乘組の將兵約三千名は入港以來休暇上陸し三々伍々府內各所に設けた休憩所に出入し新聞雜誌や茶菓の接待を受け或は運動に劍、柔道又は玉突き、テニスやピンポン等風光明媚な馬山の名勝を思ふ存分味はひ込んで大喜びであつたが廿三日第一潜水戰隊は午前八時、第六戰隊は午後四時前後して佐世保に向け拔錨した

人の動き

◇守田警備士(新任釜山府立病院小兒科長)廿三日着任

◇吉田倉藏氏(新任釜山商業校長)同上

◇師岡勝利氏(第二部小學校長)宿痾の爲入院中二十三日午前三時五十分死去葬儀は同日午後六時小學校にて學校葬を執行

◇殉職正石氏(馬山憲兵隊長四男)病氣加療中の處廿一日午後十一時死去翌日午後五時自宅にて告別式執行

將校を招待
馬山の園遊會

【馬山】馬山入港中の第六戰隊長第一潜水戰隊乘組准士官以上將校に對し馬山府の招待園遊會は二十一、二十二の兩日府廳舍後庭で開催かつて伊藤公別邸址として眺望の點では馬山第一と稱せられる鎭海山麓に天幕や紅白の幔幕を張り廻らし、おでん、うどん、しるこ、すし、酒湯、軍艦に因んで衣笠飩、由良すしと料亭が出來、馬山高等女學校生徒も動員して歡待に努めたがこの

あの街この街

◇【平壤】西鮮丸坂會では卅四日午後三時から平壤府櫻町大聚亭で第四回總會を開催

◇【馬山】馬山高等女學校では全鮮水泳競技大會を目指して十五六日頃から月の浦海水浴場にて連日猛練習中

◇【全州】二十二日全州劇場で四王天市府の航空に關する講演と映畫會を開催

籠の鳥の自廢爭議
悲劇を幕に
完全に解消

【光州】光州不動町高砂樓の娼妓二人の自廢問題はすでに一ヶ月以上を経過したが樓主小松の態度益々強硬で警察や內地の周旋人其他に對抗し悪戰苦鬪を續けたが二十二日には警察官監視の下に安藤氏宅に連行され保者や樓主側と對抗し圓滿解決と稱して同女等を同日終列車で新光州驛から內地に向け出發させた

廿八驅逐隊
西海岸を巡航

【鎭海】鎭海要港部所屬第二十八驅逐隊蓼、蓮、蓬は來る二十七日鎭海發二週間に亘り西海岸警備巡航の途につくが濟州、仁川、鎭南浦、新義州等を經て七月十一日歸鎭の豫定

大邱のバス疑獄
二十三日の公判で
四名に判決言渡し

【大邱】元大邱府營バス主任白水鎌太郎(□)府內上町石油商小野寺勝藏(□)元慶北自動車大邱販賣店主任大家兵吉(□)日米鑛油京城出張所主任谷淵利藏(□)四名にかゝる贈收賄事件の公判は二十三日午前十時から大邱地方法院第四號法廷で堀部裁判長主審、辻、中川兩判事陪席、酒井檢事立會ひ高田、武尾、三矢、小松(京城)四辯護士出席して開廷傍聽席は府廳員その他一般傍聽人で滿員となり審理の後檢事の峻烈な論告があつて左の如くそれぐ求刑した

▲白水鎌太郎懲役一年六月追徵金七十七圓七十五錢▲谷淵利藏氏懲役十ケ月▲大家兵吉同懲役八月▲小野寺勝藏罰金五十圓

木浦の強盜
羅州に走る
足どりが判つて
木浦署色めき立つ

【木浦】二十一日未明一夜の中に三件もの強盜事件で木浦署では引つゞき不眠不休で捜査を續けてゐるが何しろ申告が遲れた關係から捜査に困難を來しこゝもと焦慮中の處二十二日今度は羅州に强盜事件の手口が木浦の强盜に符合してゐるので同一犯人と見込み刑事隊は色めき立つてゐる羅州の强盜は二十二日午前零時頃木浦から光州へ向ふ中間邑、羅州郡外南面雨山里に同じく二人組の强盜が押入り、現金七十錢外絹反物數點を強奪したもので これによつて犯人の足どりが判り捜査の範圍は著しく縮小されたわけで逮捕も時間の問題化してゐる

達城郡の橫領公判
檢事の情で
二年を求刑

【大邱】元達城郡在勤地方森林主事府內新町二九九李相一(□)にかゝる業務橫領文書僞造行使詐欺被告事件の第一回公判は二十三日午前八時半から大邱地方法院で辻裁判長かかり黒瀨檢事立會ひの下に開廷、直ちに事實審理に入り少しも悪びれず、ありのまゝを供述した

被告は母と妻と子供一人の四人活しで昭和五年三月達城郡森林組合書記に採用され月給二十五圓で大した不足もなく生活してゐたが其後親戚等が頼つて來て生活は漸次苦境なるやうになり八年五月上旬まで約六千圓の公金を橫領消費した

事實を認め裁判長から大それた罪を追窮されて

最初は生活費に苦しんで公金を橫領消費したが段々と罪の恐ろしさが身に泌みて何とかこれを返さんと思ひ、自己の保管にかゝる道地方費からの造林補助金苗木代をもつて補填に手を出したがこれも遂に失敗してしまひこの始末になつた

と立會檢事は被告の心境に大いに同情し懲役二年を求刑した、判決言渡しは二十六日

慶南中等學校長會議

【釜山】慶南道公私立中等學校長會議は廿六日午前八時から道廳會議室で開催

大邱中等校
地理科研究會

【大邱】大邱府內各中等學校地理科の研究授業は二十二日午前八時の通り

▲道知事訓示▲指示及注意事項▲聽取事項答申▲講演室下副學官一全國中等學校生徒の思想傾向

◎打合事項 時局に鑑み特に自校敎育刷新更正に對する意見並に施設敎務法案(聽取事項)

議室で開催されるが會議日程は左の通り

京仁線の複線化
沿線各地も運動に合流

【仁川】仁川商議では既報の通り京仁線複線化實現のため猛運動中であるが、朱安、梧柳洞等の京仁線沿線各地でもこれに合流すると共に通なし若々準備を進めてゐる

午から女高普で開かれた、出席者は島山學務課長、副島視學官、松本、小貫兩視學各中等學校長、同地理科擔任教諭等三十餘名に及び地理教授の批評、協議承合事項懇談のあと約二時間に亘り高普田村教諭の研究になる『大邱郷土地理』につき研究發表があり終始興味深く有益な研究を遂げ午後五時閉會

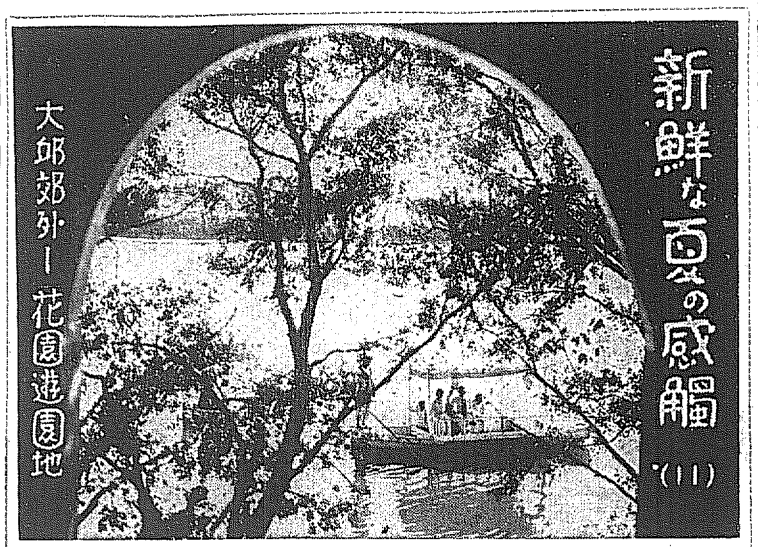

こゝは大邱の郊外花園の一展望ですゝ門休憩所を眼鏡にして展開するのは洛東江の清流でこゝに舟を浮べて涼味を滿喫するもの一興ですゝ大邱の人々は土曜の午後から日曜にかけてこゝに船遊を試みてゐます、この眞價をみるからに何んだか引込まれさうであはりませんか

千金の慈雨
旱魃の湖南地方
やつと愁眉を開く

【全州】降つたく〜黄金の雨が降つた、水不足で旱魃を憂へてゐた農家もこれで愁眉を開いた、降雨量は全州測候所の調べによると全州二二ミリ▲淳昌二四ミリ▲高敞三〇ミリで、各郡とも三十ミリ以上でなければ報告が來ぬ事になつてゐるので詳細は不明であるが南原邑に降つてゐるので各郡とも相當の雨量らしい

光州も三十七ミリ

【光州】二十二日午後四時頃から降り出した雨は小やみもなく降續き二十三日朝に至り晴れたが光州附近では三十七ミリに達してゐる(一斗當り六斗七升)之で植付は大分進むが完了迄にはなほ五六十ミリを必要とする

裡里も降る

【裡里】旱天續きの裡里附近に慈雨…二十二日午後五時からポツりく〜降り出し細雨が續き道路は一寸以上のブカく〜泥、太い農製カラく〜の梅すべてが一時に潤された、農家では非常に悦んでゐる

望雲金組
土地事件
當局對立で
成行は重大

【木浦】既報ー望雲金融組合の土地不當買收問題について道財務課長は組合理事の評價を正當と認め、警察支持を言明し又金組聯合理事長も同樣理事の評價を正當と認めてゐるらしいが、事實は分割買收に不正事實が潜むものゝ如く

しかも組合側では望雲駐在所首脳部長は任新人某氏との特殊關係があるから取調べは本部直接にされたいと現在所の取調べを忌避してゐるが、木浦署長及び道警察部ではその理由を認めざるもの、如くこゝに道の財務當局及び警察部の意見が端なくも對立的となり成行を注視されてゐる

南鮮師團の移駐で協議
期成會幹部を集め
裡里緊急對策評定

【裡里】二十一日歸任した、高山邑長は南鮮師團移駐問題再燃の情報と某新聞掲載の社說に激昂し二十二日登廳と共に軍營設置期成會の緊急幹部會を開催すべく通知し午後三時から緊急裡に開會先づ邑長から移駐說の再燃の經過を說明し今後の運動方法につき協議する處あり某紙の社說についての邊邪に花を咲かせ五時すぎ散會したが今後の運動方法は近く具體的に決定のはずである

身投げの美人
まだ身元も判らぬ
似たもの家出女の手配に
釜山署は手古摺る

【釜山】二十日絶影島釜山港外で一婦人が投身自殺を企てたことは既報の通りであるが水上署では高尾レイ子(三七)の保護願は一は奉天、一つは咸南北青からで、奉天のものは大分縣生れ聯い子(□)とあり名前は略同人の夫、直に東京及び慶南の警察に照會中照會したところ意外にも該當者なしとの返電に接した折柄二十二日投身の點に婦人の死體漂着し槽崎の結果前記高尾の死體と推測されるが多いので水上署では警察署と照し合せた上死體を府廳に引渡したがまた水上署から照會電報を打つたところ甲の二十二日府廳に引渡したるに二十四日になり釜山水上署に高尾レイ子の母が舞込んで一通の婦人保護搜査願が舞込ん然るに、北青のものは今村ソデ(二)ともありこの子供を同伴するとあるがこれも容貌は前記高尾に稍似てゐるが子供同伴といふ點が相違し、さて水上署員が彼ら頭を捻つても決斷がつかず結局双方へ照會電報を打つたが、そのうちの何れかではあるまいかと水上署では目を捻つた、その保護願は一は奉天、一つは咸南ものか道の夜に獵奇的興味をそゝつてゐる

木浦商工集談會

【木浦】第八回木浦商工集談會は二十四日午後四時から木浦府立病院で開催

白堊館の微苦笑
なんとお上りさんの多いこと
私の家主さんは陳情攻めで大こぼし
本府に描く陳情風景

議案編成期が描く陳情風景は贏南浦と江原道江陵有志によつてトップを切られて以來釜山、統營、清津等續々入城、關係當局に猛運動を試みてゐる外、平壤では府會の決議をもつて當局に迫つてをり、今後も引續き各地陳情團殺到して關係當局を攻め立てる筈であるから、當局の苦勞は大抵でない、各地からの要望を見ると

竹邊と安木
漁港の施設

江原道江陵は竹邊と安木に漁港の修築を要望したもので、本府でも竹邊の漁港は必要を認め調査も出來てをり財政が許せば施工したき意向である、一方安木

は江陵に近い地の利はあるが、この邊には相當大きな金が掛る見込みで幾分難色があるやうだ

釜山は渡船
橋工事

釜山からは水野商議副會頭外一名來城して渡津橋問題につき陳情したが今後明年三月まで工事中渡船

及び渡船の航行を停止されては大打撃だから府當局に善處方を斡旋されたいとの請願で當局でもその意を汲み、事業費動の立場から釜山府と協議、何とか影響を少くするやうにしたいといつてゐる

南浦と統營
支廳の復活

統營長ひ鎭南浦は何れも主として法院支廳の復活を熱望したもので法院支廳の復活は各地とも希望してゐるが、來年度に於て果して何ヶ所の復活を見るか疑は、來年度も復活 困難でないかとの悲觀論もあるが、地方の實情は極めて切迫してゐるので勢ひ各地とも猛運動を開始するものと見られてゐる

清津は貯木場の設置

清津からは貯木場を是非とも施工されたいこと、沿岸貿易港として の施設を即刻にやつて貰ひ度いとの二問題を要請し、更に北鮮との連絡港として將來施設につき總督府の熱烈なる支援を要望した、清津、南浦に對しては本府當局として充分考慮せる處であり、必要に應じた施設は決して躊躇せぬ旨を言明してゐる

靈岩共産黨
被告實に七十三名
取調べに一年を潰して決審
やつと公判に廻附

【木浦】最近稀なる大事件として かねて光州地方法院木浦支廳堤上席渡邊豫審判事の手で審理中であつた靈岩共産黨事件は漸く二十二日豫審終結公判に廻附された右は昨年六月五日靈岩警察署に於て檢擧以來滿一ヶ年も經過しその間靈岩署長土屋三郎氏(現濟南署長)及び木浦支廳上席檢事、渡邊豫審判事以下關係者の涙ぐましい苦心の跡も見逃せない、すなはち

靈岩郡靈岩面校洞里三三三新聞記者崔判玉(三二)▲靈岩郡德津面永保里不詳洋服商家朴棟喆次郎コト金判權(三三)▲靈岩郡新北面芽山里四〇六農業趙龍鉉(四一)▲靈岩郡美岩面牛德里三〇農業郭明秀(二九)▲靈岩郡西面鳩林里不詳農業崔相鎬(二六)▲靈岩郡郡西面東鳩林里七四農業崔圭昌(二六)外六十七名總計七十三名の多數檢擧でさすが調書も一萬數千枚に及ぶ尨大なものである

前記五名の主謀者はそれぐ治安維持法違反、出版法違反、暴力行爲等による間科數犯の札付で就中金判權は永らく內地に居住し大正九年頃から大杉榮、堺利彥等の指導下に共産主義の洗禮を受け階級闘爭に目覺めつくや昨年七月靈岩に歸り同主義の信奉者崔判玉、郭明秀等と提手しその年八月上旬金判權方で三名會合し組織の擴大強化中合せ靈岩共産黨の基幹をつくり上げ直ちに實行運動に移り同年十一月には七名の新黨員を獲得し秘密結社を組織し常務機關に崔判玉、金判權、郭明秀、崔相鎬の四名を配して、當時の小作爭議の指導方法を講じ青年會の會合や普通學校同窓會或ひは夜學校生徒達に機會ある毎に共産主義を吹き込み或る時はプロレタリア劇等過激な宣傳劇を秘密に公開するなどして煽動し昨年四月頃には崔判玉を責任者としその下に宣敎部、內部組織連絡部、出版部等活動分擔の區域を決定し黨員も卅名を獲得し第二段の活動に移り當時德津面地方の小作紛爭動顚盛に乘ずべく新小作人を排し、舊小作人を煽動し青年會員を耕作地に出動せしめ新小作人を妨害し同年六月四日

(陰曆五月一日)をメーデーとし示威運動により農民層の蹶起を企て德津面永保亭に集合し、崔判玉、金判權、郭明秀、朴吉雨、朴碩柱、稍徳里崔基變及同家族人朴碩相、金鍾一元、金洋文及その他道報勢の郡內に侵入、暴行の限りをつくし、附近住民を戰慄させたのである

これが犯罪明白となり而して結社とともに六名は豫審判部になつた豫審を終つて一息ついた渡邊判事は語る

何分被告が七十三名といふ多數のため、內容的には單純な問題だが取調べに暇をとり、すつかり弱つた。要するに地方青年達の浮薄な雷同が大部分この罪を犯してゐる。はつきりしたイデオロギーの下に動いてゐるのは崔判玉と金判權の二名位だらう農村青年の一つの餘となれば幸である。それでも提上席檢事の起訴前の取調べが行届いてゐたのでまだしも早く片づいたと思つてゐる

家庭衛生

梅雨時の憂鬱……
神經衰弱の原因療法

こんな症状の方は

頭重、頭痛、何となく仕事が嫌で疲れ易い、物事が氣になり、其癖忘れ易い、無暗に怒りつぽく、又悲觀し易い、不快な夢を見る、よく眠れない、之といふ原因もないのに食事が進まない。

特に御注意

押すな押すなの三原山患者

大島三原山の自殺者は、相變らず増える一方で、三月下旬から四月末迄の人數を拾つてみても、自殺者百五名、未遂者百卅名といふ数に上るので、彼等自殺者の激増する當事時の警察に、當局は頭痛鉢卷の態だときゝます。

この三原山時代は例外としても、自殺の多いのは日本だけの事でなく、佛國のモンテスキウ博士も、世界中の自殺者は十二月に最も少く、次第に増して五六月頃最高に達すると報告されてゐます。そしてその原因を、初夏は氣温の關係から、身體の末梢に鬱血し易く、反對に内臟が貧血する──その結果内臟器官の働きが鈍る一面、頭がほてり上氣して、所謂のぼせを起し精神の錯亂を齎す爲だ──と説明してゐますが、注意すべきは、健康者が突然に自殺する事は少く、大抵病弱が原因し、特に頭の神經衰弱が、前記の季節で急に亢進して、自殺する者が八十%を占めてゐると云はれます。

重ねば、こんな悲慘事さへも惹起する神經衰弱は、文明病と云はれてゐる位で、時代と共に増加する傾向を示してをり、原因も多方面に亘つてゐますが、主なるものは心身の過勞であります。

讀書の過度の勉強や、家事等に就いて心痛が重なり、過度の神經衰弱に犯される等はこの一例で、また胃腸その他の慢性病に伴ふ不安、焦燥等が原因となる事も少くありません。

元來神經衰弱といふ名稱は、米國のビアード博士がつけたもので「見え易いものは僅な刺戟にも敏感、ある」といふ處から、過敏性衰弱症とも呼ばれてゐました。

こんな症状が神經衰弱です

つまり患者は、注意が散れて物事に倦き易い、一寸した事が氣になる餘に、大切な事を忘れ易い、無暗に怒りつぽく又悲觀し易い、不安焦燥にかられる等の精神的障碍に苦しむ一方、肉體的にも食慾不振、消化不良、疲れ易い、頭痛、眩暈、耳鳴りがして、肩がこる、安眠が出來ない等の、種々な障碍にさいなまれます。

だから勤務家が、能率の低下に惱み、學生が成績の劣等を嘆つ位はまだしも、元にれば殺人同様となつて、身の置き處に困り、果ては三原山、入水、服毒等の椿事を敢行する事にもなるのです。

手當としては、先づ休養して心身の疲勞を去る事が第一です。藥では一般に催眠劑や鎮靜劑が用ひられますが、催眠劑は、多量にのんで自殺する人がある様に多くは劇藥で、運用すると副作用を伴ひますし、又鎮靜劑だけで全身の症狀を恢復するのは仲々です。

その他轉地や入浴等も推奬されますが、更に合理的な方法として最近では、ヘーフエ療法が賞用されてゐます。

急所を突く ヘーフエ療法

之はヘーフエといふ一種の酵素を内服する方法ですが、ヘーフエには先づ燐、レチチン、グリコゲン等腦神經の特殊營養素が豐富に含まれてゐるので、興奮や過敏に陷いつてゐる腦神經の鎮靜や安眠に秀でた効果をもつてゐます。

併し一方には人體を組織する細胞の生命とも云ふべき活性酵素を豐かに含んで、之が全身諸器官の衰弱を恢復し、變調に陷つてゐる機能を正常に返し殊に、胃腸を丈夫にして、食慾を進め便通を整へ、全身營養を著しく昂めます。

腦と胃腸とが密接な關係にある事は御承知の通りで、神經衰弱は一種の營養不良が原因とも考へられるものですから、ヘーフエ療法によつて胃腸が強まり、榮養が增進する事は、前記の鎮靜作用と相俟つて、神經衰弱の恢復に理想的な、頼み易い譯であります。

ヘーフエ療法の極意は、ヘーフエ團劑「錠劑わかもと」を服用する事であります。

便秘が原因で 起る病氣のいろ〳〵
下劑を用ひぬ快便法

古今東西の色々な長壽法は、大抵便通をよくする事が出發で、便通が整へられゝば、其人は必ず健康だと結論をつけてゐます。從つて長壽を得られるの秘訣──と言つて良い位、便通を整へることが重要な事實、便通が不規則で、便秘に陷つてゐる人は「老ひ先長かれ」の願ひは、よし諦めるとしても、

其日 から直に身體の調子が狂つて來るものです。之が餘病の素地で、三日四日と便秘が續くに伴れて、色々な故障が全身に起つて來ます。一體便秘は、大腸筋が弛緩し、或は弛緩して、大便の排泄が妨げられる病氣で、先づ便は乾燥しく水分を失つてゐるから、樂々と排便が出來ません。自然、肛門が劇しく痛み、排便に少からぬ努力を要する爲に、痔疾や脱腸を作ふ事も多く、又心臟の悪い人などで、生命を失つた例さへあるといはれます。

一方腸内に停滯した大便には、無數の腐敗菌が寄生して一種の毒素を發生し、それが血液中に

吸收 されるので、身體はだるく、頭は重くて、仕事に飽き易く、腹部膨脹を起し、なにに事にも腹が立ち、氣分がいらいらする様になります。さうして逆上や頭痛、不眠等はまだしも、老衰を早めたり、動脈硬化を起して、腦溢血や中風を誘發する危險も往々あります。

又便秘から吹出物(吹出物)を誘發する事も少くなく、婦人の顏色が悪く、或は蒼白いのも、便秘に原因する事が多いのです。

便秘が起ると、習慣的に下劑をのむ人がよくありますが、下劑の多くは、腸を刺戟して機械的に排便を催させるだけで、腸筋の衰弱を恢復するには殆ど無力です。

だから最初は効いても、連用してゐると、習慣性になつて、服藥せねば通じがなくなり、また

痛み を伴ふなどの副作用もあるので、心ある醫師は、素人が下劑を濫用するのを警告され、抵抗力の弱い小兒や病の氣のある人などには、特に危險が多いといはれてゐます。

處が、こんな副作用が少しもなくて、便秘を病原的に恢復させるヘーフエといふ藥用菌が歐洲で發見され、最近わが治療界にも賞用されるに至りました。

ヘーフエには、腸内に寄生した有害菌を喰殺したり、毒素を解消したりする作用の秀でたラアといふ酵素がある許りか、更に夥しく含まれてゐる活性酵素は、食物の消化吸收を助け、腸胃の働きを根本から強めて、萎縮又は

弛緩 してゐる大腸筋を正常に立て直す働らきを營みます。

だから、頑固な便秘もヘーフエを服用すれば、數日で快い便通が毎日ある様になると共に、腸内の毒素や、それに伴ふ忌まはしい症狀も段々解消して來る譯で、この理こそ、最近ヘーフエ團劑の「錠劑わかもと」が下劑でないのに、便秘の原因療法の藥として賞用される所以であります。

「記者附記」右の「錠劑わかもと」は二十五日分(則六十錠)八十三日分五圓で、東京市芝公園八門際、榮養と育兒の會(振替東京一七〇〇〇番)から頒布され、各地の藥店にもあります。

衛生メモ　オフィス病とは?

此の頃オフィス病といふ特殊の病氣が、インテリ勞務者を悩まし始めました。一名ビルディング病とも呼ばれ、原因は働き場所の建築様式にあるので、鐵筋コンクリートに通風を妨げられ、日光を奪はれることがその主因であります。

さうして、それを一層助長するのが運動不足と身心の過勞であります。オフィスマンに神經衰弱が多いのも原因の一つは此處にあるのですが、「錠劑わかもと」には日光浴の効果に劣らぬ新陳代謝促進、食慾增進作用の強い酵素、日光浴ヴイタミン、疲勞恢復素──グリコーゲン、レチチン等の諸要素がありますから、此の近代病を免れるには必須の常備藥です。

惱みに惱んだ胃弱と 神經衰弱が恢復
(富山) 川村善市

私は、經濟生活に入つてから二ケ年後、何時の間にか胃アトニーとなり、其上極度な神經衰弱を併發しました。(中略)日毎に病が高じてゆく許りでありました。落膽に失望、とうとう自棄になつて死と諦め、日日の食事さへ斷つた事さへありました。(中略)いくら意志を職場に持たうとあせつて見たもの、

遺憾 千萬、病魔の擒となつてゐたのです。私の體は木枯の吹荒ぶ冬木立そのものでありました。此の時分の私は、死は少しも恐れてゐなかつたのですが、老父母のいたいけな姿を見るに付け、私は泣かされました。

不圖或日のこと、同僚のK君が久振で私を訪れ、私の病氣の事から「錠劑わかもと」の効果を說き、是非共服用する様推奬して呉れました(中略)

早速 街から買つて來た一本も(中略)半信半疑に服用を續けました。驚いたことには、五日目から腹工合が急によく、よく睡眠がとれて、便通が整つて來ると同時に、飢を感ずる様になりました。永年食慾を忘れてゐた

私も 此の偉大な「錠劑わかもと」によつて甦りました。最後の一本も過ぎて、二本三本と回を重ねるにつれて、胃アトニー症、さしもの惱みの神經衰弱症も快方に赴く様になりました。現在全く健康體に復しました。體重は「錠劑わかもと」服用前、十二貫程でしたが、服用後八ケ月にして、十四貫五百匁になりました。

御園石鹼　登錄商標　東京　伊東胡蝶園

御園石鹼　登錄商標　東京　伊東胡蝶園

香り の近代味
泡立ち の實感味

15セン

湯上りの化粧美に
御園 チタニーム 白粉
肌色・白色　各五十錢

M-13

食卓容器 臨時發賣

味の素

今度こそは賣切れぬうちに!前回發賣の際は大好評にて忽ち賣切れ この機を逸せず今直ぐお求めを!

優美なガラス製
容量は三十五瓦

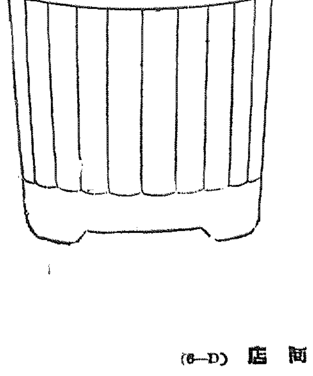

宮内省御用達　味の素本舗　鈴木商店　(6—D)

大根漬菜
新代價表農林種苗便覽進呈
東京淀橋　日本種苗合資會社

ロシヤ飾
安東縣市場通
大山堂

賛化病院
京城府明治町一丁目 本町二丁目四一番
醫學博士 古城憲治
内科 小兒科
入院隨意 普通病室及傳染病室

月經不順
新治療劑
オオホルミン
卵巢實質ホルモン製劑

オオホルミンは、内分泌學最近の研究に基き哺乳動物の卵巢實質より抽出せる總ホルモン製劑にして、卵巢ホルモン分泌不足・減退・缺落等の内因に由來する神經系・循環系・生殖器等全身的諸症に奏効す。

月經不順、月經寡少、子宮發育不全、結婚期前後の身心變調に基く神經衰弱症狀、四・五十歲前後に於ける違和症狀たる頭痛・四肢冷感・心悸亢進・發汗・眩暈・精神憂鬱等を消退し、月經を整調し缺乏せるホルモンを補給す

錠劑	50錠(1圓75)　100錠(3.00)　500錠(6.60)
粉末	25瓦(6圓10)　100瓦(23.00)
注射液	1cc5管(3圓)　1cc30管(13.50)　2cc3管(3圓10)　2cc6管(6.00)　2cc30管(26.50)

發賣元　株式會社 武田長兵衛商店　大阪市東區道修町
關東代理店　株式會社 小西新兵衛商店　東京市日本橋區本町

〔文獻送呈す〕

83—641(6)

●勉強中 頭がボンヤリしたり、クシヤクシヤしたりして學習の進まぬ時にはスグ
ノーシン
をのんで下さい頭はハツキリと明快になり勉強が愉快にズンズンとできます●どこの藥店にもあります

毒ガス工場まで經營する

ギャング自動車隊

全ロンドン市民を恐怖の中に陷れる

ガゼン緊張し ロンドン警視廳大活動

市民の平和を脅かすギャングは英國の帝都を脅威する時代が到來した。近頃頻發する強盜事件にその筋が血眼で奔走中毒ガス使用の恐るべきテロ行動の計畫されつゝある事實が發見され警察は俄然緊張した。即ちこの程ロンドン警視廳は内務省と協力し

ギャングの巣窟とにらんだある自動車庫の手入れを行つたのである。之に先立つて私服刑事は同車庫に出入する者を逮捕すべく嚴重に見張つてゐたがそれと知つた犯人は逸早く姿を晦まし、たゞの一人も逮捕する事が出來なかつたので、その筋では地團駄ふんでくやしがつてゐる。自動車庫の中で先づ發見されたのは實に市民が盜まれた數臺の自動車である。それが全部巧に改裝され時速百マイルを疾走し得る超速度自動車となされてゐたのみか、車内には新式の拳銃や爆彈を隱匿する時に使用するドロボー用具が充實されてあつた。併しそれ以上刑事を驚かしたのは六十封度毒瓦斯中に

臨…毒ガスが詰めてあつたことだ。これは歐洲大戰の當初獨軍が使用したのと同じ種類で、これらと共に數箇の怪しな藥品及び各自動車のポケットに數箇のガス・マスクをも發見された事實からギャングの親分はテッキリ専門の化學者で思想組織的頭腦の持主に相違ないと推定された。更に搜査の歩を進めてイースト・エンドの一家屋に手入れを行ひ毒ガス製造工場をも發見したが敏感な犯人は逸早く逃亡した後で、その家屋と自動車庫の貸主を取調べたところ、家賃を前金で拂ひ姓名を告げなかつたといふので全く手懸りを失つたワケである

警察側ではギャングの頭目連が既に國外に逃亡したものと信じ更に新しい搜査方法を講ずるに決したが一方無電その他文明の利器を用ひて惡漢共の機先を制し極力犯罪の根絶を期する方針であると

ブラジルのギャング隊 大々的に荒しまはる

過去十年の長い間南米ブラジル諸州を荒しまはつた神出鬼沒のギャング一味に對し政府は過般警官隊をブラジル東北部平原地方に派遣して大々的搜査討伐を押した結果賊徒十六名を殺し八名を逮捕したが肝腎の首領がつかまらない。ギャングの頭目は『ラムピアオ（跛足）』のあだ名を聞いて泣く子も默る巨漢ヴイルゴリノ・ド・オリヴエイラでその率ゐる一隊は實に瀟洒な服裝をした一騎當千の強賊共だ。そしてブラジルの一地方に限らずバイーア、セルジーペ、ペルナムブコ及びアラゴラス等の諸州を荒しまはり不意に襲撃や掠奪を襲ふて大仕事をやるのである

前露帝の懷中時計

◇……エカテリンブルグで非業の死を遂げた前ロシア皇帝ニコラスの懷中時計と稱する時價一萬圓の大物が、印度のデリーで賣りに出た

◇……この時計には英國皇室八代及びロシア皇室七代の肖像が描かれてゐる

殺人世界第一の米國 一萬二千人虐殺 これだけは自慢にならない

ギャングがさかんに横行するアメリカは殺人事件の多いことも世界の文明各國中第一位を占めるがこれは高慢チキな米國人にとつてもあまり自慢の種にはならぬらしい。

×

全米の主なる百八十都市からの報告を綜合するに一九三二年における殺人數は人口十萬人につき一〇・八の割合で一九三一年のそれと大して變りがない。即ち一九三二年中に殺された者の數は一萬二千人で、一九二七年の合計數が五萬一千二百六人となる。英國（イングランド及びウエールス）は一九三一年の割合が人口十萬人につき僅か〇、五だから米國と比較するとお話にならぬほど低いのである

×

右の統計を發表したのは保險雜誌『スペクテーター』誌だが、その中に米國に於ける警察の無力が叫ばれてゐる。同時に米人が殺人事件に於て最も恐るべき謀殺をすら冷淡に看過し敢て輿論が警察の注意を喚起しやうともせざる事實を非難してゐる。

×

更に一九三二年中殺人の最も多かつた都市はテネシー州メムフイスで人口十萬人につき五四・二の割合。お次の四〇を超ゆるもの七都市。その他五大都市に於ける殺人の割合は十萬人につきシカゴの一二・八、デトロイトの九・六、ロスアンゼルスの八・四、ニューヨークの八及びフイラデルフイアの七・八の割合である。

さすがはギャングの本場 ワシントンの義齒大警戒 シカゴ博覽會で大佐殿が寢ずの番兵

目下米國イリノイ州シカゴに開催中の萬國大博覽會には可なり珍奇な出品物も少くないがその中にアメリカ初代の大統領『ジョージ・ワシントンの義齒』といふのが特に衆目を惹いてゐる。といふのは二百年も前に造られたといふ義齒そのものよりもこれに對する警戒の嚴重さの爲である

先づ第一に眼につくのは義齒を入れた高さ三呎六吋、十八吋平方の鋼鐵製ケースでそれには安全錠のコムビネーションが附いてゐる。そして又打つてもたゝいても毀れぬハリ製の蓋がありそのケースをコンクリート製床上に釘づけにしておまけに鐵のおもりに繋がれてある。その傍には又米國最初の陸軍司令長官たるジョージ・ワシントン氏に敬意を表するため大佐の制服を着用した軍人が儼然として突立つてゐるのだからギャングのお膝元であるシカゴでも大概無事にお了ひまでパスするのだらうといふ

その中に納まつてゐる義齒がまた大變な代物で金臺にガッチリ附着されたネ仕掛の象牙細工、まだ齒科醫が商賣往來の中になかつた時代の記念物である。こんな不細工なものを口にハメ込んでゐたワシントン老の苦勞も思ひ遣られるがそれについて後代の歴史家は樣々の説をなしヤレこの義齒のためにワシントンの口は曲つてゐたとか彼が少し大きな口を開くとそのまゝ口が閉がらなかつたとか具合が惡くなると

鍛冶屋に修繕さしたこととか所説紛々。博覽會見物客の間に賑かな話題を提供してゐるのである

JODK

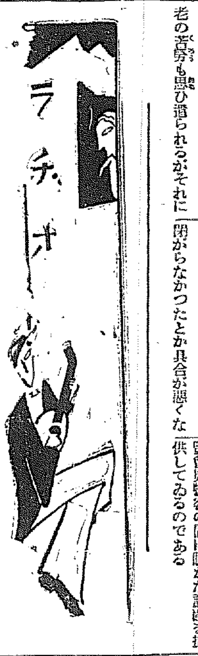

けふの番組

二十五日(日) 第一放送

正午 時報、今日のプログラム發表
午後零時五分 氣象通報
同零時三〇分 ニュース
同零時五〇分 滿洲より
同一時二〇分 本社主催野球試合實況（滿洲より放送中止の場合は午後一時より）明大對殖銀京城グラウンドより中繼
同四時〇分 本社主催野球試合實況 明大對府廳―京城グラウンドより中繼―
同六時〇分 唱歌 京城南大門小學校兒童
一、齊唱兵隊さん 一學年兒童 ピアノ伴奏 山本 はる
二、齊唱かくれんぼ 三學年兒童 ピアノ伴奏 水上 泰子
三、齊唱島の船 四學年兒童 ピアノ伴奏 伊藤とみ子
四、獨唱あの町この町 三年 原口 民子 ピアノ伴奏 水上 泰子
五、齊唱五一ぢいさん 二學年兒童 ピアノ伴奏 牧野さかえ
六、獨唱 夏野 六年 野々村久美子 ピアノ伴奏 森川 香眉
七、齊唱近衞騎兵 二學年兒童 ピアノ伴奏 山口 元子
八、二部合唱船人の歌 六學年兒童 ピアノ伴奏 佐藤 文子
同六時二五分 講演 國際精神の涵養 法學博士 農學博士 新渡戸稻造
同七時〇分 ニュース、天氣豫報
同七時二〇分（O）講演 西田直二郎
同七時五五分 浪花節 俠客辨天の傳吉 一心亭辰雄
同八時三〇分（A）唄 哥澤芝江
一さみだれ 同 哥澤 芝美
二戀文 三味線 哥澤芝かま 同 哥澤芝まき
同八時五〇分（A） 連續講談 國定忠治（終篇） 西尾麟慶
同九時三〇分（A） 時報、氣象通報、ニュース、翌日のプログラム發表

第二放送

午後零時五〇分映畫物語李興 ▲一時二分（A）現代音樂鑑賞（第三回）▲六時〇分童話李元珪 ▲六時二五分修養講話尹致鎬 ▲七時三〇分興夫歌散調と伴唱金雲仙 伽倻琴沈相九 ▲八時〇分山戲馬と民謠鄭錦紅 ▲八時三〇分古談金錫九 ▲九時〇分連續唱劇（三）丁正烈 鼓手韓成俊

あすの番組

二十六日(月)

◇第一放送 ▲六時三〇分（A）基礎英語講座（二十四）岡倉由三郎 ▲零時五分落語『さかさま帳』桂臣之助 ▲二時〇分家庭講座『ヘイル手藝』谷山三島高等實業女學校北島みや子 ▲四時〇分ニュース、職業紹介事項 ▲六時〇分（A）手風琴獨奏（モーリスジエスオール）▲六時二〇分（A）コドモの新聞 村岡花子 ▲六時二五分支那語講座（二十三）高木健郎 ▲七時五〇分舞台劇『女の選んだ道』―朝日座より中繼―岩井良太郎その他 ▲八時五〇分（A）義太夫『合邦辻』竹本米太夫、豐澤新次郎

◇第二放送 ▲零時五分雜歌金錦仙 金玉眞 ▲二時〇分家庭講座（一）玄得永 ▲六時〇分獨唱李順甲 ピアノ伴奏柳聲 ▲六時二〇分ラヂオ學校（一）柳長星 ▲七時二〇分講話（一）金台俊 ▲八時〇分合唱獨唱李麟允その他 ▲八時三〇分名唱調口演曹學珍 ▲九時〇分巫女歌申海中月

コドモノジカン 午後六時から

樂しいお歌です 南山小學校の兒童たち

(1) 齊唱 一學年兒童 兵隊さん ピアノ伴奏 山本 はる

一、ラッパヲフイテ ヘイタイサン アシナミソロヘ ミナゲンキヨク トテチテタタタ アアイサマシイ
二、オウマニノッテ クンショウツケテ パカパカパカパカ ケライツレ
三、ボクモヘイタイシヨウ ケライツレ
オテテアゲフリ アシナミソロヘ オイチニオイチニ アアオモシロイ

(2) 齊唱 三學年兒童 かくれんぼ ピアノ伴奏 水川 泰子

日向ぼつこに 干したよ干した
五萬何ぼの 藁たぼほした
かくれんぼするよに 並べて干した
ぢやんけんぽんして かくれんぼしましよ
ぢやんけんぽんよ かみなしぢやんよ
鬼さんきまつた みんなでかくれよ
もう いゝかい? まあだゝよ
もう いゝかい? まあだゝよ
もういゝかいたらもういゝかい?
もういゝよつたら もういゝよ
日向ぼつこに 鬼さんひとり
五萬何ぼの 藁たぼわけて
かくれんぼどこかと さがしてまはる

(3) 齊唱 四學年兒童 島の船 ピアノ伴奏 伊藤とみ子

一、沖から來る風 何の風 島の風
風が大きな 帆を押して
島から船を 走らせる
何か積んでる 島の船
二、沖から來る島 何の島 島の島
島は眞白い 羽をして
あとから船を 追ふて來る
何か積んでる 島の船

(4) 獨唱 三年生 原口 民子 あの町この町 ピアノ伴奏 水川 泰子

一、あの町 この町 日が暮れる 日が暮れる
今來た この道 かへりやんせ かへりやんせ
二、おうちが だんだん 遠くなる 遠くなる
今來た この道 かへりやんせ かへりやんせ
三、お空に ゆふべの 星が出る 星が出る
今來た この道 かへりやんせ かへりやんせ

哥澤

一、さみだれ 二上り

〽五月雨やそらにひと聲ほとゝぎす（合）啼てこぎ出す（合）木曾寺の（合）鐘はなれて（合）鋼占う田の森をよこに見て越る（合）間もなく鋼切や（合）咲やよざくの花あやめ（合）

二、戀文本調子 三下り

〽成るがいやならぬを戀のすがたかなとは思へどもおもひぐさ思ふ心をおもふともいつそおもはぬぞ樣なら（合）樣は高根のたかねの月と餘所に のみ見て暮しも なろをある夜ひそかに松の月其五月雨のにはたづみさほど深くも無い樣なおもはせぶりが文氣にかゝり（合）〽一筆しめしまいらする夕し見當の其節はしみぐらしい御心もじさりとては飛鳥の川に成らぬ中ら彼の岩本の神かけて噓らも念じまいらする（合）神ぞ可愛が定ならばこなたのこゝろ御推もじ夕さりきつと御入らせ待入るく候かしこ

白石畫伯の個展 きのふから本社來靑閣で

輪墨展覽會は明治製菓で

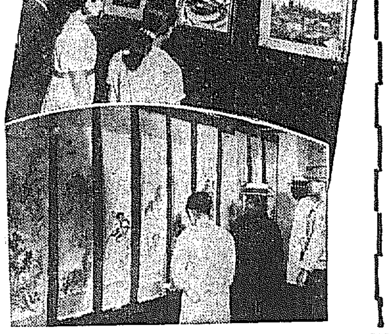

和田三造畫伯の推薦する『土についた歩み』をして歐洲畫壇にいま踏み込まうとしてゐる帝展の青年作家白石久三郎氏の個展は本社來靑閣で廿四日から廿六日まで開會中であるが一般展覽會に見られなくなつた作家の純情と熱情とが溢れて本格的なガッシリした手法は觀者をひきつけるものがある

◇

畫中の大作『女性二人像』と『憩ふ』は共に帝展出品作であるが最近の氏の傾向は小品の花、靜物等に見られるのではないか。『椿』（白の）『果物靜物』等に氏のカラリストたる一面が現はれ好もしい作である、新らしい試としてのマットに入れた作は裝飾繪畫として仲々效果的である

（上の寫眞はその會場）

◇

第十回輪墨展覽會は朝鮮南畫協會主催の下に廿四、廿五、の兩日午前十時より午後十時まで明治製菓樓上にて開催、特に南畫界に定評ある西泉香村氏東京帝展作家尾形月山、三枝茅光、小林立堂、野澤穆洲諸氏の出品作は好もしいものである（下の寫眞はその會場）

滿洲電信電話株式會社株式募集

募集要項

資本金總額 金五千萬圓也
一株の額面金額 金五拾圓也
募集株數 貳拾八萬株（内拾萬株は滿洲國にて引受）（但し總株數百萬株中日滿政府四拾五萬株賛成人に於て貳拾七萬株引受濟）
申込株數單位 申込株數は拾株及其の倍數を以てし端數を付せざること但し單に五株のみの申込は支障なきこと
申込證據金 一株に付 金貳圓五拾錢也（募入の上は拂込金に充當す）
申込期間 自昭和八年七月一日 至昭和八年七月四日（但し期間中と雖も締切ることあるべし）
募入決定法 申込株數が募集株數を超過したる場合には設立委員に於て適宜割當決定す
第一回拂込株金 金拾貳圓五拾錢也
第一回株金拂込期限 昭和八年七月二十八日

配當の見込 事業の性質上配當は初年度に於て年六分とし、漸次增大して第五年度には年八分に達する見込確實なり尚政府持株以外の株式に對する利益配當は年六分に達する迄政府持株に優先して之を爲すことを得るの特權あり

設立委員長 滿洲國財政部次長 孫其昌
設立副委員長 滿洲國陸軍中將 山内靜夫

設立委員（日本側） [illegible]
設立委員（滿洲國側） [illegible]
賛成人（イロハ順） [illegible]

定款、設立趣意書、事業目論見書收支豫算書及申込證等左記取扱所（御請求次第送付）

申込取扱所 朝鮮銀行 京城本店 同大連支店 同新京支店 同奉天支店 日本興業銀行 東京本店 同大阪支店 同神戸支店 同名古屋支店 同福岡支店 株式會社七十七銀行 仙臺 [illegible]
申込取扱代理店 大連 五品代行株式會社 株式會社德泰公司 株式會社山田商店
取次店 朝鮮銀行
滿洲電信電話株式會社設立事務所
滿洲電信電話株式會社 設立事務所東京出張所
滿洲電信電話株式會社 設立事務所新京出張所

滿洲電信電話株式會社株式募集事務取扱店 朝鮮銀行
右朝鮮指定取次店
京城府明治町 大原株式現物店

萬票燒製造所元祖 京城太平通一ノ一三 電話光化門一五六八 小松商會

アダリン

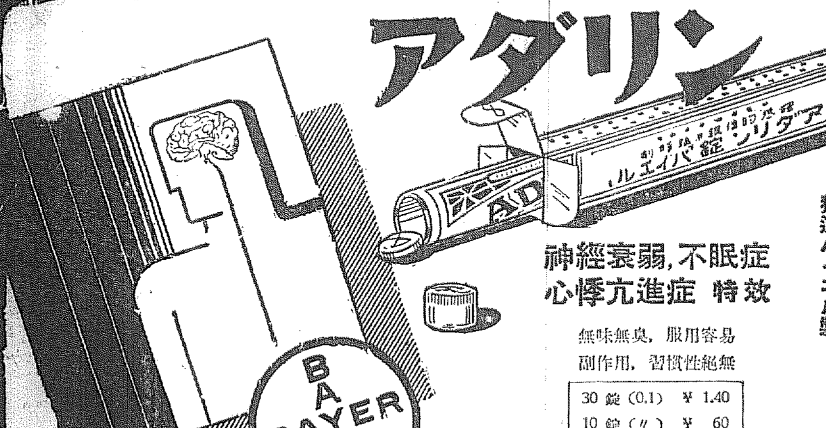

獨逸バイエル製

神經衰弱,不眠症 心悸亢進症 特效

無味無臭,服用容易
副作用,習慣性絶無

30錠 (0.1)	¥ 1.40
10錠 (〃)	¥ 60

＝説明書進呈＝
各地藥店に販賣す

バイエル・マイステルルチウス藥品合名會社
神戸局郵便私書函一〇七番

催眠鎭靜劑

AD. 188

蟲干しに…… 衣服保存の秘訣

衣服の保存には――移り香の爽やかなこと、キヂを傷めぬこと、殺虫力の強烈なこと、濕氣を完全に拂ふこと、害虫の孵化繁殖を防ぐことが――肝要です

それには世界的信認を保有する虫よけ王藤澤樟腦を御使用になれば、決して間違ひがございません

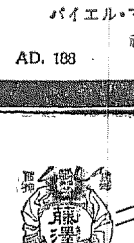

大形 中形 小形

全國藥店にあり

「衣服及調度品の手入法」御申越次第無代進呈

殺虫 防臭 消毒 には……

不許複製の

鍾馗印のカンフル油（藥用樟腦入）

藤澤樟腦

人工化學製品の如き濕氣を殘さず天然品の芳香を放つ

大阪市東區道修町
株式會社 藤澤友吉商店
支店 東京・京城

正―104

手榴彈が爆發し 兵士二名即死す 奉天で運搬中の椿事

【奉天二十四日發至急報】二十四日午前九時奉天鐵西において彈藥運搬中突如手榴彈數個が轟然爆發し運搬中の兵士二名即死、一名重傷を負つた

別報

【奉天電報】歩兵第〇〇聯隊第〇中隊歩兵軍曹今西一男、同歩兵伍長折田馨の兩名は二十四日午前十時五十五分頃他の下士官、苦力等と共に奉天驛西側奉天精米會社第四倉庫附近で某方面に輸送すべき兵器々材を梱包中、突如手榴彈樂五個が自然爆發し、今西軍曹は腹部に重傷を、折田伍長は顔面に重傷を負ひ昏倒したので、居合せた下士官と精米會社消防班員は直ちに兩名を衞戍病院に收容すると共に他の器材に延燒するを防いだが、兩名は衞戍病院に收容後遂に死亡した

火藥庫を狙ふ 便衣隊と交戰して わが兵士二名死傷

【奉天二十四日發至急報】長城線より錦州に凱旋した志道部隊の連絡兵が二十四日午前十時奉天に歸來、鐵西構内爆藥庫附近を通行中、擧動不審の便衣隊數名が爆藥庫を襲擊せんとするを發見、直ちにこれに應戰し便衣隊を擊退、爆破を未然に防いだが、この戰鬪で〇〇〇〇隊伍長折田馨氏は壯烈なる戰死を遂げ、これに協力した同〇隊の軍曹今西一男氏は重傷を負ふた 因みに二十四日夜より奉天においては防空演習が擧行される際とて便衣隊の活動は時節柄重大視されてゐる

列車襲擊の 賊團本據を衝く 人質十一名を奪還

【奉天二十四日發電通】二十三日午前十一時營口海濱警察隊渾錦遼海號は蟠山縣後營灣沿岸を航行中去る十八日營山線支線列車を襲擊し人質多數を拉致せる匪賊團を發見、該警察隊は直ちに上陸、交戰の結果人質十一名を奪還ジヤンク六隻小銃彈七十七發を鹵獲したその他列車襲擊の際拉致された松岡忠ならびに高本伊太郎兩氏の所持せる貯金通帳の遺棄してあるを新たに發見し、ここに邦人二名が該列車襲擊の際拉致されたことが判明した、尚該匪賊團はさきに英人を拉致せる全、勝合流匪賊團の仕業とみられ重大視されてゐる

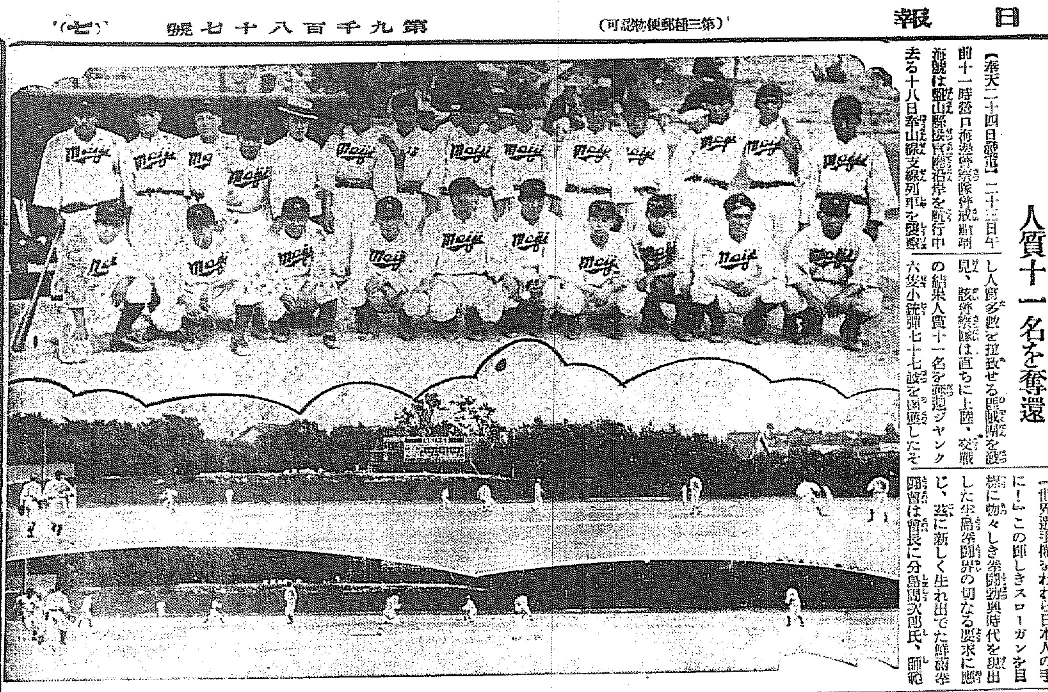

鮮滿拳鬪協會 發會式

【世界選手權をわれら日本人の手に!】この輝しきスローガンを目標に物々しき拳鬪勃興時代を現出した半島拳鬪界の切なる要求に應じ、茲に新しく生れ出でた鮮滿拳鬪協會は會長に分島周次郎氏、師範に早稲田大學拳鬪部の創始者にして現にわが國拳鬪界のナンバーワンたる多賀芳郎氏を迎へ、既に京城グラウンド横の運山撮影所内に新道場を設置して內容充實愈よ設備の運びとなつてゐたが、二十四日午後五時から同道場で發會式を擧げた、來賓には關係各方面多數の出席者あり、特に今滿在中の早稲田拳鬪部選手も參加し、廣い場内は花輪で埋められ、先づ分島會長は中央リングにたつて挨拶を述べ多賀師範の「拳鬪について」の講演あつてのち、竹内朝鮮體育協會理事長、本社寺田社會部長、コロンビヤ京城支店長ハンド・フォード氏並に山本早大拳鬪部監督等の祝辭を述べ、祝電の披露、賑ひ裡に多賀師範の撲術運動の公開あり、京拳選手並に新しく本會に招聘された小林選手等の模範試合に入つた、式後別館にてさる日京城運動場に行はれた、殺人、ボビーと多賀選手の二回に亘る歴史的大試合を撮影せる活動寫眞を披露した(寫眞は新道場)

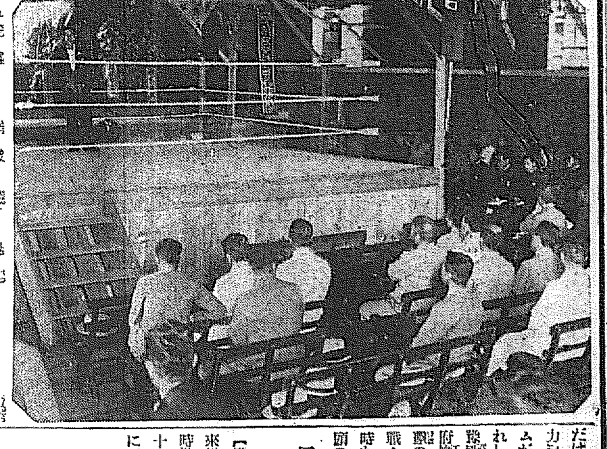

殖銀、府廳愈よ出陣 明大策戰や如何 最後を飾る大快戰

本社主催明大野球戰は次第に進み茲に府廳、殖銀の二大試合は愈々廿五日午後一時から同四時からダブルヘッドで明大招聘戰最後の幕を切つて落すこととなつた、明大軍は入城以來既に鐵道軍を七對四で、京電軍を八對四で、遞信軍を五對一で取り、三强剛を倒して其の

意氣 而るべからざるものがある、殊に遞信軍とは昨年の一戰で敗れその雪辱戰であつたので二十四日の試合は猛火の激戰を演じたが、これに快捷したがけふ二十五日の殖銀戰は——殖銀が本年度聯盟の優勝チームであるのと新進京城府廳チームのダブルヘッダーであるので明大軍果して全勝するか否や、明大軍は連戰に二十八名の全能力を發揮せしめてこれにあたる筈だが、二大强チームを向ふに廻し岡田監督の苦心のほどが覗はれる一方殖銀及府廳軍は又選手の出合戰で、どうしても敗けられない一戰であり、殊に殖銀は本年度京城實業聯盟優勝チームとしての名譽の爲め是が非でも勝たねばならない試合である、殖銀軍の打擊陣は松本、李榮敏、山田、岩田、山谷など巨砲は陣列を布いて明大軍の鐵壁を粉碎すべく戰備を整へてゐるがこの一戰!明大の

堅陣 倒壞するか興味の中心はここにある一方京城府廳軍とて今年は小野寺監督が就任以來從來の面目を一新した陣容を整へ、今年は京城實業聯盟リーグ戰で第二位を得た、柴田、關、藤尾の投手陣に小西、矢吹の捕手陣を配し、その他打擊陣の士氣を揃めてゐるだけに今年の府廳は恐るべき實力を持つてゐる、この二つのチームが進擊の明大をして一敗地に塗れしめるか——總てはこの最後の戰鬪を許されない、愈よけふ殖銀府廳が鄕土の榮譽を賭しての總攻擊の日だ——精根の限りを盡して戰ふ日二十五日午後一時——同四時からの新裝成れる城東訓練院の野球聯盟の戰跡を見逃し給ふな

明大三たび凱歌 5A—1 流石の遞信も破り得ず

明大野球戰 第三日目

暗雲低迷、悵しき空模様も午後一時に晴れて早くも迎へた大會第三日——相見ゆる兩軍…既に龍虎京軍を蹴破せる明大とこれに對する半島球界の覇者、遞信との一騎打ち、明大にとつては前年敗退せる一年振りの復讐戰とて編成には特に苦心をしたものの如く、マウンドには好調の折井を再び立て市村二本を起用して攻擊力を充實し一〇番に雪辱を遂げんとす、遞信はこれに對して岡田、松井のバツテリーを中心にベストメンバーを整へて臨り、返り討ちの意氣高く、かくて深い決意を固めた兩軍は午後四時十分のプレーで火蓋を切つた 遞信先攻、審判(球)早速(壘)角谷、那須三氏

遞信(先) 001 000 000 1
明大 000 500 00A 5

◇一回(遞信)田代二飛、佐武四球に出でたが光武の遊飛で封殺 矢野三ゴロ▲(明大)布谷四球に出で二盗、河野左飛、岩本見逃の三振後、松井四球に敬遠されてつづいたが大鹿投手にフライ

◇二回(遞信)威左飛、高田遊ゴロ、田坂遊飛▲(明大)鈴木遊ゴロ、二木捕邪飛、折井左飛(兩軍零)

◇三回(遞信)出島第一球を左前に安打し松井のバントで二進、田代第二球目を左前に安打し、出島三進、球が投手に廻る間に田代二進し佐武の二ゴロに出島生還一點を先取、光武中飛に田代三壘に進む▲(明大)水澤遊飛後、布谷四球に出で二盗、河野の三ゴロに布谷三進し本壘をおびやかしたが岩本左邪フライを早して空しく

◇四回(遞信)矢野中前に安打し盗壘三間を抜いてつづき、高田の三ゴロを矢野にタッチせんとしたが矢野ラインアウトとなる(明大折井投手退き田所投手となる)田坂の三ゴロは野選となり滿壘、出島の遊ゴロに田坂と併殺され絶好のチャンスを逸す▲(明大)松井二ゴロ、中村右飛、大鹿中飛二死後鈴木左、中間に三壘打を叩き込み追加四球につづき田所右、中間に安打し鈴木生還同點となり追加一壘より一擧三進 水澤の右前安打に追加生還、更に二進した田所は布谷の遊ゴロは左翼手のグローブを撥いて球は轉々する間に、水澤と共に還り、河野の三遊間安打に布谷を迎へし河野二盗かつたが、岩本の三邪飛に五點で止む併し明大

この回一擧五點を占めて 斷然優勢となる

◇五回(遞信)松井一飛、田代三振、佐武遊ゴロ▲(明大)松井三邪飛、大鹿捕邪飛、二死後鈴木遊ゴロ後に打上げたフライを田代遊撃手目測を誤つて二壘を與へ(たが追加遊ゴロ兩軍零)

◇六回(遞信)光武四球、矢野の放つた飛球は左中間へ安打と見えたが野手好走よく摑んでファインプレーを演ず、光武二盗なり威の三振二死後高田の一、二間を抜く絶好の安打に光武猛然と本壘を强襲したが右翼よりの返球に刺さる▲(明大)田所中飛、水澤二飛、布谷遊ゴロ

◇七回(遞信)田坂の放つた右、中間飛球は安打と見えたが中堅手快走よくこれを捕ふ、出島

第一球を右翼ライン近くに三壘打を放つたが、遞信好機を逸す

松井遊ゴロ、田代捕邪飛▲(明大)河野三ゴロ、岩本二ゴロ松井遊ゴロ

◇八回(遞信)佐武投ゴロ、光武三振、矢野遊ゴロ▲(明大)大鹿三壘强襲安打に出で鈴木三振後追加遊三間を抜いてつづいたが田所の投ゴロに大鹿三壘に封殺、水澤のPH村上一飛

◇九回(遞信)威のPH 黑田遊ゴロ、高田遊三間を抜いて出で田坂のPH稻垣三振出島も三振して最後の攻擊も空しく五A對一で明大勝つ(閉戰六時十分)

遞信(先) 代武武野 威 田坂島井 田佐光矢 高田出松 6588791342
打數 得點 安打 犠打 四球 三振 盗壘 失策 殘壘
32 1 7 1 1 5 2 3 6
32 5 5 0 3 2 4 0 7
明治 谷野木井村鹿木木畑井所澤田 布河岩松中大鈴二追折田水久 48973375221166
備考 試合時間二時間 ▲三壘打 鈴木、出島 ▲併殺明治一

きのふの野球戰

◇三回(遞信)出島第一球を左前…

昌信は兩軍のチヤンス(中)第五回裏明大二死後鈴木左中間に三壘打し出で、追加四球に續き八番打者折井右中間深く叩き込んで鈴木を迎へた鈴木のホームイン、本壘にあるが鈴木、二、三間を走るのが追加、一壘を踏んで二壘に向はんとするのは折井(下)第四回表遞信威二壘に高田一壘、田坂一壘にあり一死後の滿壘の時出島の放つた遊ゴロに田坂二壘に封殺せられ出島一壘に併殺されたる一瞬時、本壘に飛び込んでゐるのが威、三壘に向つてゐるのが高田、二壘直前が田坂、本、一壘間を走つてゐるのが出島(最上)明大ナイン

けふ最後の

ダブルヘッド 京城球場

二大野球試合

明大—對—府廳【午後一時】 審判 大島、淺野、清水氏

明大—對—殖銀【午後四時】 審判 早速、高原、角谷氏

今日 (廿五日)

▲明大對府廳野球戰(午後一時から)▲明大對殖銀野球戰(同四時)
▲白石久三郎氏 洋畫個人展覽會(京城日報來青閣)
▲全鮮庭球選手權大會(午前九時京城コート)
▲京畿道內各署對抗武道大會(午前九時警官講習所)
▲大邱主催 中等學校 柔劍道大會(午前八時開會)

三角關係で 女の服毒(京本)

二十三日午後九時ごろ府内本町四丁目旅館の仲居金(二〇)は黃金町三丁目下宿屋自宅二階で苦悶してゐるのを主人が發見、直に醫師を呼び手當を加へたところ生命には別條ないらしい、原因は夫が黃海道で巡查奉職中金と戀仲になり、昭和三年三月辭職し最近入城、商品陳列所において同棲中二十三日夫の本妻が入城すると聞き到底夫婦になれぬと悲觀し猫いらずをのんだものである

再び訪日飛行 マリース・イルズ嬢 今度はシベリア經由計畫

【パリ廿三日發電通】今春一月パリより印度洋經由訪日飛行を行つたマリース・イルズ嬢は再びパリ東京間の長距離飛行計畫を立て廿三日航空相の許可を得た、今回の飛行はシベリアを經由する

世界早廻機 消息を全く斷つ

【落石電報】十五日午前三時(日本時間)ハバロフスク出發ノーム市に向ふ途中行方不明となつた世界早廻機マターン機の消息は、その後全く不明の爲これが救援に當つた落石局は北洋方面に於ける各船舶に對し警戒を命じ萬一判明の場合は臨時報告することになつてゐるが、未だに何等の通知はない

待望!珠玉の歌 レコード發賣 廿六日全鮮一齊に

發表以來全鮮の熱意を以て待たれてゐる我社の懸賞募集歌コロンビア・レコードの「金剛山小唄」竝に「新興朝鮮の唄」は遂々來る廿六日全鮮

一齊 に發賣されることに決定した、珠玉として選ばれたこの兩歌詞が京城出身で目下流行作曲家中のナンバーワンといはれてゐる古賀政男氏が故郷に錦を飾つて踊るのあの感激でものしただけに全曲に流れるメロディーは朝鮮色に加へて一つの時代色を殺し誰が口にしても朗かに歌へるものである、作詞、作曲、唄ひ手、何れも

熱意 をもつて終始した、このレコードが半島大衆の口の端にのぼるのも數日後に迫つてゐる

婦人方に急告!

(1)夏の流行手藝と簡單服作り方(2)圖字を兼ねた「模範裁縫圖案集」(3)お子様漫畫繪本「凸凹黑兵衛」の別冊三大附録つき、本誌と併せて四冊で五十錢の婦人倶樂部七月號は何處へ行つても大評判です。

奉天在留邦人 著しい增加

【奉天電報】奉天在留邦人の增加は著しいもので五月末調査による

附屬地內地人 三一、六六三人
同 朝鮮人 一、一七一
商埠地內地人 四、八二九
同 朝鮮人 一三、三五一

殊に商埠地内の增加は目立ち昨年五月末調査の

內地人 二、三四三人
朝鮮人 九、六八三

に比較すれば內地人は二倍、朝鮮人は八割の激增を示してゐる

醉漢刎ねらる 生命危篤、身許判らぬ

廿四日午後十時廿分頃漢江橋際發東大門行き電車(運轉手金潤成車掌金璥榮)が漢江通三の八五地先を疾走中前方東側より一名の醉漢が現れ横斷せんとして刎ねられたので直ちに最寄り醫院に昇込み手當を加へたが生命危篤、右は住所不詳木村正男(三五)で身元調査すると共に事故原因を取調べ中

長江の增水 路面と併行す

【漢口二十四日發電通】二十三日夜來增水の楊子江は二十四日午前九時遂に取締標を一時突破し四十六呎七吋に達し路面と併行するに至り市街は水難の危機に立つた

文盲退治の 農民讀本 農閑期夜學會用に 京畿道で編纂中

鮮內に於ける文盲者の數は夥だしいもので、全鮮農民の約七割を占めるといはれ農村振興の促進にも多大の支障を來たすので、各道とも農民教育については非常な努力を拂ひ、種々なる施設をなし、そのよき一例として農閑期夜學會などを設けて農民の向上に努めてゐる、然しまだ十分とはいへないので、京畿道地方課では農閑期夜學校の援助教材のため、懸文の農民讀本を發行することとなり、目下この方面の專門家を集めて鋭意編纂中で、近く發刊される

柔道 全滿洲軍 東京學生軍に敗る

【東京電報】六年振りに東都遠征の全滿洲軍對東京學生軍の柔道大試合は廿三日午後七時から大日本武德會に擧行、兩軍各二十六名勝拔で一本勝負で學生軍は三時間餘大將の三名を殘して快勝し、午後十時閉戰した

學生運動 非合法へ

【東京電報】瀧川教授事件に端を發した學生運動は文部當局の强硬態度に抗し漸次非合法的色彩を帶びつつあるを知つた本富士署では二十四日午前十一時東京學生聯盟の本據なる赤門前喫茶店で井上、石黑の三名を責任者として同署に引致し秘密出版物數百部を押收取調べ中であるが、井上、石黑兩名は東大懇大會議の秘密會に出席したため當分留置される模様である

新渡戶博士大講演會
時 六月廿五日(日)午後八時 處 公會堂
題 我國の國際的地位
主催 國際親和會 來聽歡迎

虚弱に滋養と强壯 無臭ニンニクエキス
滋養 卵油 鰻油
井上又七

驪州鑛山株式會社

野一色イー治療機

靈灸 無試驗 弘法院 治療

新本 世界大思想全集
改造社世界大衆文學全集、春陽堂明治大正文學全集、その他新本均一五萬冊
古本高價買入
金剛堂書店

京日案內
貸家

京城府長谷川町一一二
野崎小兒科
醫學博士 野崎美稔
午前中宅診 午後往診
電話本局一五四八番

土地 美容 貸家 賣地 アナウンサー募集 貸家 恩給

遞信員になれる

社員招聘 片倉生命支社

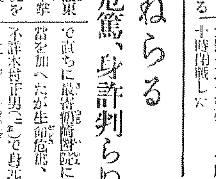
中學
帝國教育會出版部

植民 七月特大號
私は唯今歸りました 福原八郎
首を賭けた社長さん
アマゾンをめぐる人々
アマゾン移住者の實生活
移植民界夜話
私は何故行くか

特別案內 果樹園 土地 外務 恩給 電話

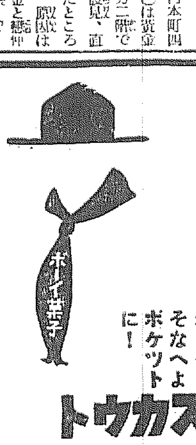

ボーイ そなへよ ポケットに!
トウカス
どこの菓子店にもあり五錢也 すてきなお添へ物つきですよ

淋疾 黴毒 男女生殖器病
黃金町一丁目(三井物産横入)
塩井皮黴科
電本三〇九〇

りん病 効め速き リベール
內服數時間後に靑き尿を出し尿道の淋菌死滅し放尿と共に排泄す因て「うみ」去り痛み忽ち消散す
五日二円 七日三円 十三日五円
大阪市南久太郎町 竹村製劑所 全國藥店アリ

翼なき鳥 【36】

川路柳虹作
岩本正二畫

街頭の人（一二）

『いよ〳〵父離るの？』

『離るとも、こん度はゼネストまでゆく覺悟だ』

『さう、それで東京の方の結束はしつかりしてゐるの』

『そいつがね、右翼が出しやばり出して二派に分裂するかもしれないんだ。だがもと〳〵幹部は全協系で占めてゐるから心配はないさ何しろ銀行がばた〳〵倒れ出す時代ぢやないか。この機に一擧に敵を追ひつめてしまはなくちやタメにならないよ』

『そこで着々準備は進んでるの』

『今は前衛戰。村田や長尾の連中が活動してるがね、最後は本部の策戰通りにやるのさ』

『待遇改善問題と賃銀値上げとだけ？要求は？』

『もつと手嚴しい條項を七つばかりし擧げたんだ。それで第二の會見迄進んでどつちも讓らないからもう昨日危險になつたのさ。昨夕は半分徹夜で僕も活動したよ』

『さう……』

蔦子は平井がそんなに若手勞働組合の渦中に關係がついてゐたとは今迄はつきり知らなかつた。彼女は相手が『東洋電燈』だといふので彼にたづねた。

『東電で重役に菅沼縣六が居るんだわね…』

『菅沼――さうさ、ありや副社長だ、知つてるの？』

『それがね、オホホホ』

蔦子は面白さうに、ひとり笑つた。

『あたしも一、二度逢つて知つてるわ。でもそれは何でもないのよその息子に不二度逢つて放蕩息子があるのよ。そいつが嫌な奴なんだけれど私を追ひ廻してるのよ』

『へェ？そいつは面白い』

『それぱかりぢやないの、あたし今までくだらないことだから黙つてゐたけれど、内々結婚の話まで出てゐたのよ、それは死んだお父樣が菅沼とはわりに懇意にしてゐた關係もあつたんだけれど……それを家では、何しろあれだけの財閥でせう。母さんも賛成しちやつて私に何とかウンと言はせやうと思つてたのよ。あたし今度のことを決する動機もそれが隨分手傳つてよ。あんな奴と思ふと私どこ迄も頑張つちやつた。それで思ひ切つて家を飛び出すことにも條件が出來たつてものよ』

『フム、をかしなもんだなあ』

平井はバットに火をつけて蔦子の話すのをぢつと聞いてゐた。

『それにあたし最近ほんとに腹が立つたことがあつたの』

『その息子に？』

『エ、姉さんと二人帝劇へ活動見に行つた歸りにね、そこで一緒に逢つたのをいゝことに銀座につき合つたらそこで無理にお酒をのましてね……あゝくだらない。あたしも東電の罷業に何か一つ役割りをもちたいなあ。間接に復讐が出來るから……』

蔦子は自動車の中の一件は話す興味もないのでわざと話さずにゐた。平井は黙つてきいてゐたが、

『そんな妙な關係があるものかね、まあいゝや。復讐なりと何なりと出來るよ、それより重要書類だけ今夜整理しておかうよ。蔦子さんも手傳つておくれ』

二人はそれから戸棚をあけ色々の手紙や書類を整理した。宣傳ビラや『赤旗』も紙に包みをこしらへた。十二時近くになつてやつと終へた。平井は疊の上へ仰向けに寢てべつた。

『蔦子さん』

『ナアニ？』

『ちよつと』さういふまゝ彼は彼女を引きよせた。彼女は不意だつたので彼の上に倒れかけた。『イヤーよ』さう言ひながらも彼女は熱烈な接吻を彼に許した。

京日歌壇

雉詠（一）

よべの雪踏れてすがしき此の朝思ふことなく庭を見て居り　京城　西村信夫
ねづらはしさ◎ぞき捨てばや此の雪に丸めて入れて遠く彼方に
最後なる一字書き終へ大いなる呼吸をしけり歡喜の心　京城　飛鳥川草兒
母の總刈り初めし頃あり若き日のクリーム盗みし頃にてあれば
片袖に入れにる煙草操りつゝ按摩の笛を聞くは寂しき　黄海　鈴木鉎太
偶るにあらねど老いし母にわれ無事に暮すと今日も書きたり
晩酌も止めたりと云ふわが父の笑顔は我を鞭打つ如し　龍山　黒澤多禰雄
『蹴散らして來ます』と行きし彼の兵の言葉にて見る我が心くも　永登浦　三宅一葉

京日俳壇

臼田亞浪選

雉詠（四）

この頃は家の夢（子は知らず屋根の破れを見ては笑へり　京城　矢田羊我
卯の花や此の項低き雲流れ
山査木らなじに白き影作る　京城　大木野竜一
卯の花月にこぼれて山を近む
思ひ殷の月となりけり花卯月
散りながら櫻は雨に影凝らす　京城　山口星城
夜の櫻垂れ合うて鬱然と雨（秀）
櫻透いて宵月の海へ昇りぬ
水粘ぞろふよ水の温めるか　京城　宮崎美峰
揚雲雀見えなくなりて歩み覺
朝寢よき時計うたがひ雨は　京城　宮本秀畝
御燈明わびし臘涙に雨吹いて
覗はるゝことまで雀啼き迎ひ

日曜はモチ「マルガ」を觀に

廿二日初日の蓋をあけた我社後援中央館での猛獸、防空映畫週間は暑さにもかゝはらず盛況ををさめた、けふ廿五日は日曜日なので更に觀客の足を迎ふものといはれてゐる（寫眞は初日の中央館）

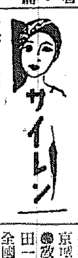

サイレン

◇去る日大阪から女のファン五十條名寶塚キネマを見學してサインして貰つて喜んで居たが

映画と演藝

京畿道の脚本檢閲で不許可のもの十四件

演劇、その他一切の脚本檢閲に關しては映畫の如く全鮮に亘つて統一されてをらず各道保安課において區々に檢閲を行つてゐるが『昭和七年度における京畿道保安課に出願された脚本數は内地人五五七朝鮮人七〇五件、外國人三件でこの中風俗壞亂に治安にふれ削除されたものは内地人九件朝鮮人六十一件で、全然不許可になり却下になつたのは内地人側に一件朝鮮人側に風俗をみだすものとして一件、治安にふれたもの十三件ある、今年に入つてからの傾向としては當局の方針が漸く一般に諒解されたため治安關係、思想問題をとり入れたもの數を減じ、今月の不許可は僅か風俗をみだすもの一件のみである

洋畫界

SY系に上映して好評を博してゐる『極樂兵隊さん』の主演者スタン・ローレル・オリバー・ハーディの喜劇二人組は更に長篇『惡魔の兄弟』を製作することになつた

×

グレタ・ガルボがメトロ社に復歸の交渉を受けた際、先づ同社幹部に要求した條件は彼女の前作品に雇はれたカメラマン、技術部員等を新作『クリスチナ女王』に使用してくれとの事で、しかも彼等はスエーデンからクリスマスの祝祭を受けてゐるので大いに彼女の徳を讃へてゐる

邦畫界

異色ある顔觸れを揃へて期待されてゐるP・C・Lの『ほろよひ人生』は新橋小唄藝者メ香や映畫人の特別エキストラで一層の賑やかさを加へてゐるが愈々本月一杯で撮影全部完成の豫定となりこれと同時に整理アフ・レコに着手するから完成は七月十日頃であると

×

滿洲國から依嘱をうけて約十日間新京にあつた松竹ニュース班撮影探檢隊の一行は奥地へむけ去る十九日新京を出發匪賊討伐を中心に南北滿地深くに突入し決死的撮影を試みる由

河島氏榮轉

コロムビアレコード會社京城支店副支配人河島氏は今回同社が滿洲にむかつて一大飛躍を試みんとしてゐる矢先その重要な位置に當る大連支店長に榮轉することに内定、來月上旬赴任する筈である、同氏は昨年七月京城に來任し京城支店長ハンド・フオード氏のよき片腕として縱横に活躍し、營業の如きも今年五月末までに昨年の約二倍を示し非常な好成績ををさめた

けふのニュース

◇マルガの初日、三日目の盛況に夕も開館一時間にして大入滿員、札止めの盛況、映畫だけは人間より動物の方が人氣があります

◇館員唯一のポケットマネーたる大入袋を各館一齊に廢止、館員の某々『オホイリコマル』は苦しいシヤレ

◇喜樂館の間島館主客の入、不入などは一向におかまひないか何時も館主席とやらに朗かに座つてござるそしていふのだ『心配はないよ、館名がキラクではないか』このシヤレも如何かと思ひます

影が濟むと網門、桂と一緒に夕食したいと云ふので祇園の某所へ行つたがアレヤコレヤと話が續いて十一時になつても歸へらぬので網門『早く歸らないと親子に怒られる』と心配するので傍に居た桂章太郎『アー惡い、助けて呉れ……』

將棋新手合（四）

於東京市日本橋 讀賣日本將棋所

平手 先 ▲七段 小泉雅信（東京）
後 △六段 寺田梅吉（千葉）

（圖は四五銀迄の局面）

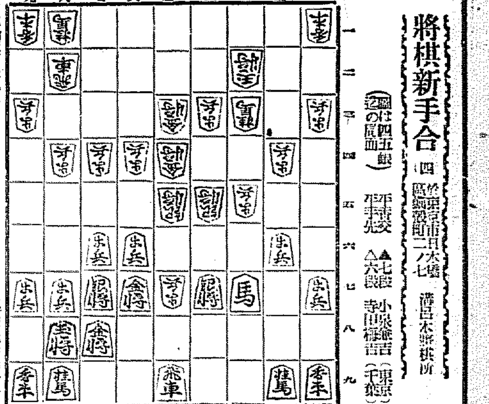

△寺田氏持駒歩歩

△五七飛 ▲五六歩 △五九飛 ▲四四金上ル △四六歩 ▲三六銀
△同銀 ▲同歩 △同馬 ▲三五銀 △二七馬 ▲二八角
△三四歩 ▲同角 △三六歩 ▲四六銀 △三五銀 ▲同銀
△同歩 ▲四五角

（後手）五六歩と強く防戰するのは、此の場合已むを得ない。（後手）三六銀は、五筋を間接に後く味があるから至當である。（後手）二二角と打つのは、桂頭を守つて五筋の攻めを含んだ良い手である。（先手）三四歩打は、指し過ぎである。茲は六三銀と打つて盤面を壓す方が優つてゐる。（後手）四五角と強く交換を挑むのは、五筋の歩を活用する味があつて良い掛きである。

新刊紹介

●東京週報 第十九號十錢（東京京橋銀座西八ノ三、共社）
●講演の友 第一卷第四號十錢（東京芝區宇平町二ノ一共社）
●滿洲評論 第一卷第四號十錢（大連浪速町七共社）
●朝鮮社會事業 六月號二十錢（朝鮮總督府學務局社會課内共協會）
●當島米報 六月號十五錢（大阪北區堂島濱通一大阪堂米會）
●朝鮮釀業會誌 六月號三十錢（京城南米倉町四共會）
●教育女性 六月號十錢（東京神田一ツ橋通町三〇帝國教育會館内全國小學校聯合女教員會）
●産金公論 六月號三十錢（東京神田區旅籠町二の一共社）
●講演 二百二十冊一ケ年十圓（東京日本橋通一の四東京講演會）
●朝鮮實業俱樂部 六月號二十錢（京城寶町二ノ八共社）
●朝鮮公論 六月號特輯京新記念號 六十錢（京城長谷川町一一共社）
●東洋經濟六月號五十錢 京城和泉町一五七共社
●京論 六月號三十五錢（東京都野川區西野町八日本京論協會）

京城演藝館

本町三丁目 電本一三三四

六月廿四日午後正五時開會 藝界の登斗

東京 西頭旭總師 歡迎

筑前琵琶と新邦樂の夕

琵琶 偵察飛行 イ 双六の歌
琵琶 國琵謠 雛の日記
琵琶 琵琶舞踊 紅の不如歸
琵琶 民謠 ハロの鳥
琵琶 國謠琵琶 佐渡情話
琵琶 民謡 國民三重合奏 内鮮三浦上 京城俚歌
外 數曲

御注意 先着のお方二百名様に限り西頭旭師作歌『クレモリン』又は一番新の南國』をおみやげに差し上げますどうぞお早く御來會下さいますやう

朝日座

本町五丁目 電本三六

このたび東都筑前琵琶界の泰斗法印西頭旭總師は陸軍省及び東京乃木會の囑託として滿洲派遣の將兵の慰問の途次入鮮を機會に歡迎を兼ね併せて同師の御作にかゝる琵琶藝術の一端を琵琶頭謠、民謠、舞踊、三曲奏、浪曲と趣きを異にした等從來の琵琶と趣きを異にした御子供樣にも喜ばれる新琵琶音樂の新作發表會を開催することに致しました どうぞ一夕の小閑をお割き下さいまして御來會の榮を賜はる樣切にお願ひ致します
主催者 江藤旭萬 後援 京城のラヂオ社

六月二十日より 新派劇東京大劇場名題
梅野井秀男 外五十餘名
一、時代劇 泣虫草鞋 二幕四場 鈴木泉三郎氏作
三、の替り 子別澤藩氏作 御目見得狂言

大正館

松竹座 東京向町 電本

一、時代劇 黎明の彼方へ 三景 秋月文彦氏脚色
新派劇 美しき白痴の死 二景
一派劇壇に日本一名女形の至藝を發揮せしめたる梅野井秀男の好劇は ...（[illegible]）

國民の覺醒的大歡呼 六月二十三日封切

松竹キネマ特別作品 總指揮 村井少佐 編輯 撮影 鎗木重吉 録音 P・C・L 作曲指揮 戶山學校軍樂隊

三月十日

非常時の現下荒木陸軍大臣閣下の大獅子吼を聞け！
松竹キネマ蒲田特作ナンセンス 原作監督 齋藤寅次郎
珍傑・小倉繁 實 小倉 出演 八重子 主演

大變な處女
阪東好太郎 武 會我 修 共演 大磯一郎 江坂翼子

兄貴
松竹映畫 原作 脚色 監督 柳川眞一 林山作 阪東好太郎 飯塚敏子 主演映畫

松竹キネマ蒲田特作現代映畫 原作 脚色 風間宗六 井上 紹川京子 共演

昨日の女今日の女
水ノ江 ローマンス 小倉金彌 キヤメラ 佐々木恒次郎 八雲理惠子 結城一朗 押本七之輔 逢初夢子 吉川滿子 出雲八重子 共演

京龍館

新キネマ寶塚 探偵活劇

二十五日より二日間 大衆料金 十錢

寶塚キネマ提供 時代劇 原作 脚色 監督 古岡長三 嵐門光三郎 吉田寺子 主演

狂戀呪文

後篇

片岡左衛門 大谷友四に 江戸八百八町を騒がす怪盗何故に來川と名乗るか？ 怪しき出現は誰れか？そして東蒲と我の身は？ 次は元にの節は開く……

突風を衝いて

京都大寶映畫提携所特作現代劇 原作 寺田八州男 監督 深澤要 秋田伸一 五味國枝 主演

雪路謝作 河村慶一 三島喜公子 助演

ブリティッシュ・インターナショナル映畫 原作 レックス・テイラー氏 監督 テイム・ホイーラン氏 主演 モンテイ・バンクス氏

珍婚膝栗毛

喜劇

ギリアン・デイーン嬢助演 ジュディ・ケリー嬢

空想と實際とは仲々一致しないかの有名なる、これは又珍モンテイ君のバリー・ロンドン膝栗毛失敗の數々である

喜樂館

日活直營 本町五九七

廿一日封切 非常時日本の愚翁を描く 水無月米を飾る熱辛編

日活提供 河村黎吉 プロダクション 超特作 オールトーキー

少年忠臣藏

監督 田中榮三 撮影 大石内藏之助 浅野内匠頭 ...

無敵艦隊

日活現代劇部總出演 海軍省特別御後援

思ひを今から三十年前にあらはした、あの時我が日本國はあつたか一大國難即ち日本の運命をかけた大戰爭に、國民の血は躍つてゐた――然して今日と想へ…

海國男兒

へ！興日の猛進む！非常時の日本の今日を！そこには西洋の日本の和を！國家に冠たる日本海軍の活躍を見よ我が世界に冠たる日本海軍の ...

東亞俱樂部

マキノ 電本二五二

廿日封切 七月日より上映 絶對日延べなし 非常時に現れた荒木陸軍大臣閣下の名言「非常時日本」の姿を見よ 本人の一人も見逃す可からざる映畫が出るこれだ！

大阪毎日社新聞映畫部製作大作 オールトーキー

非常時日本 全十二卷

國難非常時に際して九千萬同胞の心の物！荒木陸軍大臣閣下の演説は全世界に獅子吼する帝國日本の中心として…

幻の修羅城 全十卷

寶塚キネマ特作映畫 監督 御影脚色 押本七之助 主演 尾上菊太郎 八幡一郎 天竜蘭子 毛利好子 美智子 ... 共演 外オールスター

◇追悼映畫 ◇滿洲國警察大系 ◇日支事變 其他！

大毎時局ニュース

國成社

授業 昌德宮人 電光一九

六月二十三日より四日間 大パラマウント社超特作全發聲映畫

空の花嫁 全九卷

空のトーキー 監督 ステイヴン・ローパーツ氏 主演 リチャード・アーレン氏 ジャッキー・オーキー氏

◇パラマウント社超特作全發聲映畫 防空演習を飾る空中トーキーの一

鐵壁の男 全十卷

中央館

マキノ 電本三二二

二十二日公開 全世界に迫督的に放つ問題の名作！戰慄的人氣作品不眠不休に突中す 世界の凄絶なる映畫に大空の脅威を 日本國民に捧ぐ本年度非常時 京城日報社 後援 京城日報社 主催

米國ゲバート・ケー・オー社 本年度超特作 全國・ノール オリエンタル映畫社提供 世界的探檢家フランク・バック氏 總指揮 マレー・ジャングル同時錄音の實

マルガ

恐るべき猛獸の兇暴性！猿くべき大空中の猛襲！荒野に君臨する大猛獸と人間の恐怖と戰慄と凄慘に漲る大映史！ 猛然と人間の比にあらず再び見られない！ 出來ないであらう今必ず見よ

特別非常時提供 帝國陸軍省 陸軍記念映畫 原作 上田 東京防空 大阪防空 大編輯 世界の戰爭映畫

日本若し空襲を受くれば

共演 淺田健次 菅原友子 主演

染分け振子

新興キネマ本格的時代劇 原作 鎗木氏 監督 稻田定次 衣笠淳子 大河内傳次郎 ...

監督 ジョン・クロムウエル氏 主演 ジョン・バンクロフト氏 朝鮮演劇新舞臺上演

二日醉

頂くボンヤリした時など スグ

ノーシン

なのまれよ 頭がハツキリと爽快になる 宮行にはどひも置

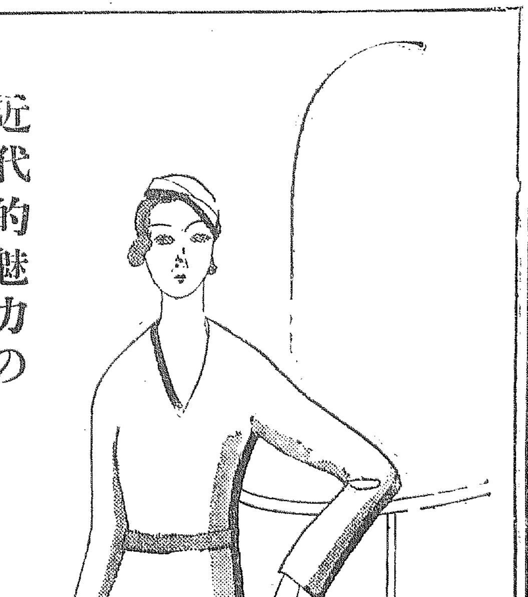

鴻谷汽船出帆

朝鮮郵船及び各船會社代理

朝鮮北海道大連線
鎭南浦出帆（代理店 浦東株式會社 電話五三九）
裏日本北海道行 日本海丸 六月廿七日 天海丸 七月十日
裏日本北海道樺太行 朝海丸 七月廿三日 日本海丸 八月一日
仁川出帆（代理店 日鮮海運株式會社 電話…）
大連直行 日本海丸 七月十九日 天海丸 七月六日
裏日本北海道行 朝海丸 七月十二日 日本海丸 七月廿九日
裏日本北海道樺太行 明石丸 月 日 朝海丸
群山出帆（代理店 群山 電話一四〇）
裏日本北海道行 朝海丸 七月六日 日本海丸 六月廿九日 天海丸 八月十六日
木浦出帆（代理店 木浦 電話八五）
裏日本北海道行 朝海丸 七月廿七日 日本海丸 七月十七日 天海丸 八月七日
釜山出帆（代理店 電話四〇〇八）
裏日本北海道行 朝海丸 七月十九日 日本海丸 七月十三日 天海丸 七月廿三日
裏日本北海道樺太行 日本海丸 八月六日
浦項出帆（代理店 浦項 電話一三）
裏日本北海道行 朝海丸 七月十八日 日本海丸 七月四日 天海丸 八月一日
新潟北線北海道 新潟出帆（ ）常磐丸 七月十七日 戸戸丸 七月廿八日

元山出帆（代理店 電話…）戸戸丸 七月十一日 常磐丸 八月一日
西湖津出帆（代理店 電話…）戸戸丸 七月十二日 常磐丸 八月二日
城津出帆（代理店）戸戸丸 七月十三日 常磐丸 八月三日
淸津出帆（代理店 電話…）戸戸丸 七月十四日 常磐丸 八月四日
雄基出帆（代理店）戸戸丸 七月十五日 常磐丸 八月五日
新潟―淸津―雄基―直行航路
新潟 毎月三ノ日 雄基 毎月五ノ日 淸津 毎月八ノ日
就航船 鮮海丸
嶋谷汽船株式會社 仁川出張所 電話一〇八番

朝鮮郵船出帆

低廉船中食事附
東京行 下關、名古屋、横濱港 仁川 元山
名古屋行 ...
大阪行 ...

日本郵船出帆
朝鮮郵船株式會社 代表所 京城府大和町...

北九州商船出帆廣告
釜山出帆 博多直行 對馬、壹岐、博多行 對馬、壹岐、長崎行
仁川出帆 大連直行
鎭南浦出帆
新義州安東出帆
日鮮海運株式會社
朝鮮汽船出帆
威海衛、芝罘、大連行 利通號
威海衛、芝罘、大連、天津行 長山丸
仁川定期出帆豫告
代理店 野口商會 電話二四番・一七七番
鮮航同盟會 仁川支部
朝鮮汽船出帆廣告
仁川出帆 釜山出帆 木浦出帆
仁川汽船出帆各沿岸
仁川汽船株式會社 電話...